



ส่วนแผนและยุทธศาสตร์

มหาวิทยาลัยศรีนครินทรวิโรฒ

คู่มือการปฏิบัติงาน

การกำหนดราคากลาง



ส่วนแผนและยุทธศาสตร์ สำนักงานอธิการบดี

มหาวิทยาลัยศรีนครินทรวิโรฒ

มีนาคม 2565

คู่มือการปฏิบัติงาน เรื่อง การกำหนดราคากลาง

จัดทำโดย

งานวางแผนพัฒนาด้านกายภาพ

ส่วนแผนและยุทธศาสตร์

สารบัญ

หัวข้อ	หน้า
FLOW CHART เรื่องการกำหนดราคากลาง	1
- ความเป็นมา/ความจำเป็น	2
- วัตถุประสงค์	2
- ขอบเขต	2
- นิยามศัพท์เฉพาะ/คำจำกัดความ	3
- หน้าที่ความรับผิดชอบ	3
- ระเบียบปฏิบัติ/ขั้นตอนการปฏิบัติงาน	4
- เอกสารอ้างอิง	5
- แบบฟอร์มที่ใช้	6
- เอกสารบันทึก	6
บรรณานุกรม	7
ภาคผนวก (ถ้ามี)	9

คู่มือการปฏิบัติงาน เรื่อง การกำหนดราคากลาง

ความเป็นมา

การกำหนดราคากลางงานก่อสร้างเป็นขั้นตอนการดำเนินการหลังจากที่แบบก่อสร้างและงบประมาณพร้อมสำหรับการจัดจ้างก่อสร้าง โดยกำหนดให้หัวหน้าหน่วยงานของรัฐตั้งคณะกรรมการกำหนดราคากลางให้มีหน้าที่รับผิดชอบคำนวณราคากลางงานก่อสร้างครั้งนั้นให้ถูกต้องภายใต้หลักเกณฑ์การคำนวณราคากลางงานก่อสร้าง เพื่อใช้เป็นฐานสำหรับเปรียบเทียบราคาที่ยื่นข้อเสนอได้ยื่นข้อเสนอไว้ในกระบวนการจัดหาผู้รับจ้างก่อสร้างตามพระราชบัญญัติการจัดซื้อจัดจ้างและการบริหารพัสดุภาครัฐ พ.ศ. 2560 โดยต้องนำไปกำหนดในรายงานขอซื้อขอจ้าง ประกาศ เอกสารประกวดราคาในงานจ้างก่อสร้าง รวมทั้งต้องนำไปประกาศเปิดเผยตามข้อกำหนดตาม มาตรา 63 แห่งพระราชบัญญัติการจัดซื้อจัดจ้างและการบริหารพัสดุภาครัฐ พ.ศ. 2560 ซึ่งบัญญัติให้หน่วยงานของรัฐประกาศรายละเอียดข้อมูลราคากลางและการคำนวณราคากลางในระบบเครือข่ายสารสนเทศของกรมบัญชีกลางตามวิธีการที่กรมบัญชีกลางกำหนด และตามพระราชบัญญัติประกอบรัฐธรรมนูญว่าด้วยการป้องกันและปราบปรามการทุจริต พ.ศ. 2542 แก้ไขเพิ่มเติม (ฉบับที่ 2) พ.ศ. 2554 มาตรา 103/7 วรรคหนึ่ง ซึ่งบัญญัติให้ “หน่วยงานของรัฐต้องดำเนินการจัดทำข้อมูลรายละเอียดค่าใช้จ่ายเกี่ยวกับการจัดซื้อจัดจ้าง โดยเฉพาะราคากลางและการคำนวณราคากลางไว้ในระบบข้อมูลทางอิเล็กทรอนิกส์เพื่อให้ประชาชนเข้าตรวจสอบได้” ทั้งนี้ เพื่อให้การจัดจ้างก่อสร้างของหน่วยงานของรัฐเป็นไปอย่างโปร่งใส ตรวจสอบได้ และสร้างความเป็นธรรมให้กับทุกฝ่าย นอกจากนี้ ราคากลางและรายละเอียดการคำนวณราคากลางงานก่อสร้างยังใช้เป็นข้อมูลในการตรวจสอบข้อเท็จจริงและติดตามผลการดำเนินการจัดจ้างก่อสร้างของหน่วยงานและคณะกรรมการต่างๆ ที่เกี่ยวข้องด้วย

วัตถุประสงค์

เพื่อให้ผู้ที่มีหน้าที่จัดทำราคากลางสามารถจัดทำราคากลางได้อย่างถูกต้องตามระเบียบราชการกำหนดและสอดคล้องกับวงเงินงบประมาณที่ได้รับจัดสรร

ขอบเขต

ขอบเขตของคู่มือฉบับนี้ เป็นการรวบรวมเอกสารเพื่อใช้ในการจัดทำเอกสารราคากลาง ณ ปัจจุบัน หากระเบียบมีการเปลี่ยนแปลงผู้มีหน้าที่ในการจัดทำราคากลางต้องปฏิบัติตามหน้าที่ตามระเบียบปัจจุบันกำหนด

นิยามศัพท์เฉพาะ

ราคากลาง หมายความว่า ราคาที่ใช้เป็นฐานสำหรับเปรียบเทียบราคาที่สูงขึ้นข้อเสนอได้ยื่นไว้ ซึ่งสามารถจัดซื้อจัดจ้างได้จริงตามลำดับ ดังต่อไปนี้

1. ราคาที่ได้จากการคำนวณ ตามหลักเกณฑ์ที่คณะกรรมการราคากลางกำหนด
2. ราคาที่ได้มาจากฐานข้อมูลราคาอ้างอิงที่กรมบัญชีกลางจัดทำ
3. ราคามาตรฐานที่สำนักงานประมาณหรือหน่วยงานกลางอื่นกำหนด
4. ราคาที่ได้จากการสืบราคาจากท้องตลาด
5. ราคาที่เคยซื้อหรือจ้างครั้งล่าสุดภายในระยะเวลา 2 ปีงบประมาณ
6. ราคาอื่นตามหลักเกณฑ์วิธีการ หรือแนวทางปฏิบัติของหน่วยงานของรัฐนั้นๆ

กรณีที่มีราคาตามข้อ 1. ให้ใช้ราคาตามข้อ 1. ก่อน ถ้าไม่มีราคาตามข้อ 1. แต่มีราคาตามข้อ 2. หรือข้อ 3. ให้ใช้ราคาตามข้อ 2. หรือข้อ 3. ก่อน โดยจะใช้ราคาตามข้อ 2. หรือข้อ 3. ให้คำนึงถึงประโยชน์ของหน่วยงานของรัฐเป็นสำคัญ

กรณีที่ไม่มีความราคาตามข้อ 1. ข้อ 2. และข้อ 3. ให้ใช้ราคาตามข้อ 4. ข้อ 5. หรือข้อ 6. ตามลำดับก่อน โดยจะใช้ราคาตามข้อ 4. ข้อ 5. หรือข้อ 6. ให้คำนึงถึงประโยชน์ของหน่วยงานของรัฐเป็นสำคัญ

หน้าที่ความรับผิดชอบ

อธิการบดี	เป็นผู้ให้ความเห็นชอบ
หัวหน้าเจ้าหน้าที่	เป็นผู้ตรวจสอบเสนอความเห็น
คณะกรรมการกำหนดราคากลาง	เป็นผู้คำนวณราคากลางงานก่อสร้างครั้งนั้นให้ถูกต้องตามหลักเกณฑ์การคำนวณราคากลางงานก่อสร้าง

ขั้นตอนการปฏิบัติงาน

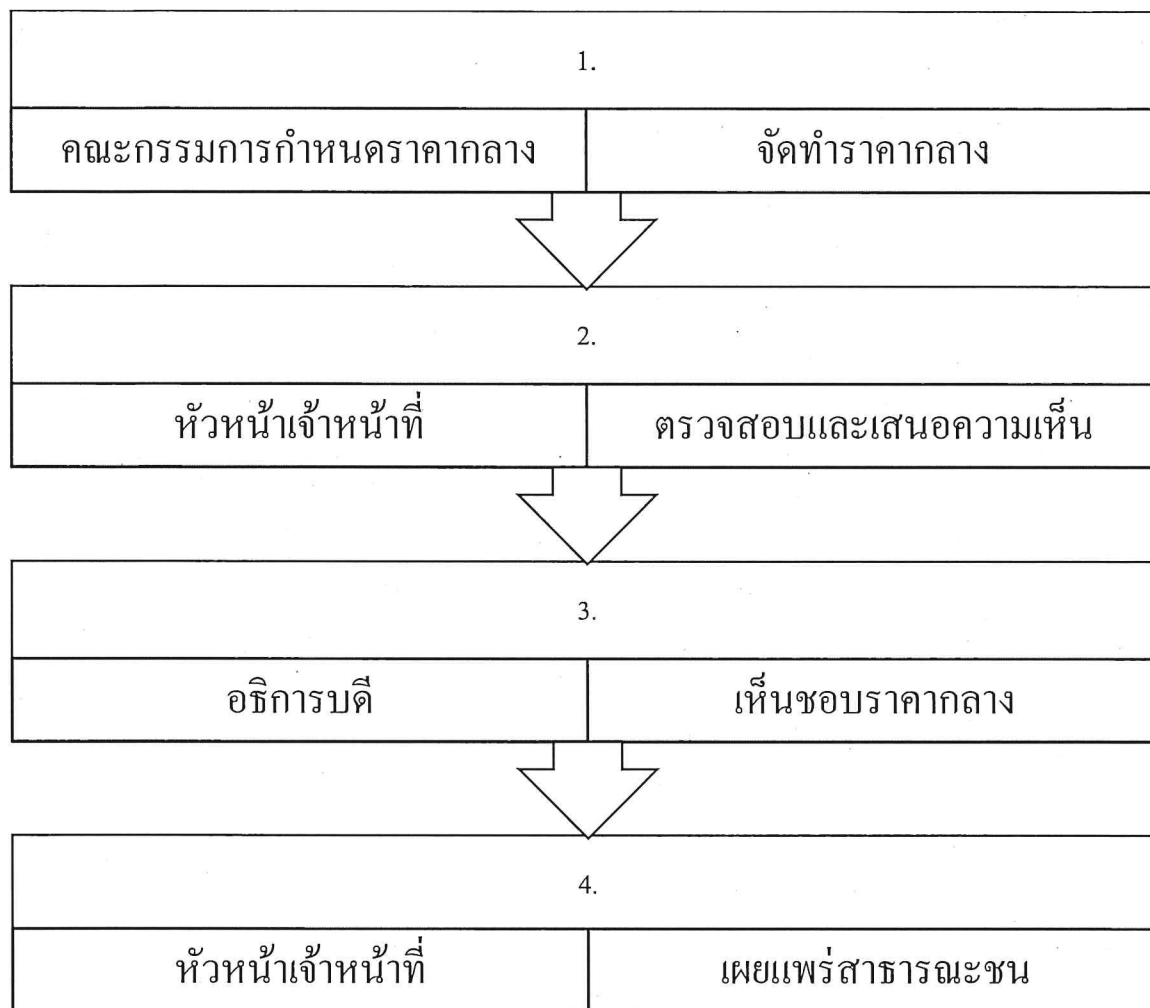

เอกสารอ้างอิง

1. ประกาศคณะกรรมการราคากลางและขึ้นทะเบียนผู้ประกอบการ เรื่อง หลักเกณฑ์และวิธีการกำหนดราคากลางงานก่อสร้าง 19 ตุลาคม 2560
2. แนวทาง วิธีปฏิบัติ และรายละเอียดประกอบการถอดแบบ คำนวณราคากลางงานก่อสร้าง 19 ตุลาคม 2560
3. หลักเกณฑ์การคำนวณราคากลางงานก่อสร้างอาคาร 19 ตุลาคม 2560
4. หลักเกณฑ์การคำนวณราคากลาง งานก่อสร้างทาง สะพาน และท่อเหลี่ยม 19 ตุลาคม 2560
5. หลักเกณฑ์การคำนวณราคากลางงานชลประทาน 19 ตุลาคม 2560
6. การประกาศอัตราดอกเบี้ยเงินกู้สำหรับใช้เป็นเกณฑ์ในการคำนวณราคากลางงานก่อสร้าง และ ปรับปรุงตาราง Factor F ใหม่ 19 มิถุนายน 2563
7. บัญชีราคามาตรฐานสิ่งก่อสร้าง กองมาตรฐานงบประมาณ 1 ล้านบาทงบประมาณ ธันวาคม 2564
8. บัญชีราคามาตรฐานครุภัณฑ์ กองมาตรฐานงบประมาณ 1 ล้านบาทงบประมาณ ธันวาคม 2564
9. อัตราราคางานต่อหน่วย กองมาตรฐานงบประมาณ 1 ล้านบาทงบประมาณ ธันวาคม 2564
10. เกณฑ์ราคากลางและคุณลักษณะพื้นฐานการจัดหาอุปกรณ์และระบบคอมพิวเตอร์ ฉบับเดือนธันวาคม 2564
11. เกณฑ์ราคากลางและคุณลักษณะพื้นฐานของระบบกล้องโทรทัศน์วงจรปิด ฉบับเดือน มิถุนายน 2564
12. หนังสือที่ กค(กวจ)0405.2ว 452 เรื่อง แนวทางการปฏิบัติในการพิจารณางานก่อสร้าง กรณียื่นใบแจ้งปริมาณงานและราคา และใบบัญชีรายการก่อสร้าง ลว 17 กันยายน 2562
13. กรมบัญชีกลางมีหนังสือ ค่วนที่สุด ที่ กค (กวจ)0405.2/ว78 ลงวันที่ 31 มกราคม 2565 อนุมัติยกเว้นและกำหนดแนวทางการปฏิบัติตามกฎกระทรวงกำหนดพัสดุและวิธีการจัดซื้อจัดจ้างพัสดุ ที่รัฐต้องการส่งเสริมหรือสนับสนุน (ฉบับที่ 2) พ.ศ. 2563

14. กรมบัญชีกลางมีหนังสือ ค่วนที่สุด ที่ กค 0433.2ว 206 ลงวันที่ 1 พฤษภาคม 2562 เรื่อง คู่มือแนวทางการประกาศรายละเอียดข้อมูลราคากลางและการคำนวณราคากลาง เกี่ยวกับการจัดซื้อจัดจ้างของหน่วยงานรัฐ
15. แนวทางการกำหนดสัดส่วนความรับผิดชอบของเจ้าหน้าที่ ตามหนังสือ กระทรวงการคลัง ค่วนที่สุด ที่ กค 0406.2ว 66 ลงวันที่ 25 กันยายน 2550

แบบฟอร์มที่ใช้

- 1 กรณีงานก่อสร้างอาคาร หมายถึง แบบฟอร์ม ปร. 4, ปร.4 (พ), ปร.5 (ก), ปร. 5 (ข) และ ปร.6
- 2 กรณีงานก่อสร้างทาง สะพาน และท่อเหลี่ยม หมายถึง แบบฟอร์มสรูปราคากลางงานก่อสร้างทาง สะพาน และท่อเหลี่ยม
- 3 กรณีงานก่อสร้างชลประทาน หมายถึง แบบฟอร์มสรูปราคากลางงานก่อสร้างชลประทาน

เอกสารบันทึก

ชื่อเอกสาร	ผู้รับผิดชอบ	สถานที่จัดเก็บ	ระยะเวลา	วิธีการจัดเก็บ
แบบ ปร.	1. เจ้าหน้าที่พัสดุ 2. คณะกรรมการ กำหนดราคากลาง	1. ส่วนการคลัง 2. ส่วนแผนและ ยุทธศาสตร์ 3. คณะวิชาต่างๆ ที่เป็นเจ้าของ โครงการ	10 ปี	เรียงตามวันที่

บรรณานุกรม

- 1.ประกาศคณะกรรมการราคากลางและขึ้นทะเบียนผู้ประกอบการ เรื่อง หลักเกณฑ์และวิธีการกำหนดราคากลางงานก่อสร้าง 19 ตุลาคม 2560
- 2.แนวทาง วิธีปฏิบัติ และรายละเอียดประกอบการออกแบบ คำนวณราคากลางงานก่อสร้าง 19 ตุลาคม 2560
- 3.หลักเกณฑ์การคำนวณราคากลางงานก่อสร้างอาคาร 19 ตุลาคม 2560
- 4.หลักเกณฑ์การคำนวณราคากลาง งานก่อสร้างทาง สะพาน และท่อเหลี่ยม 19 ตุลาคม 2560
- 5.หลักเกณฑ์การคำนวณราคากลางงานชลประทาน 19 ตุลาคม 2560
- 6.การประกาศอัตราดอกเบี้ยเงินกู้สำหรับใช้เป็นเกณฑ์ในการคำนวณราคากลางงานก่อสร้าง และ ปรับปรุงตาราง Factor F ใหม่ 19 มิถุนายน 2563
- 7.บัญชีราคามาตรฐานสิ่งก่อสร้าง กองมาตรฐานงบประมาณ 1 สำนักงบประมาณ ธันวาคม 2564
- 8.บัญชีราคามาตรฐานครุภัณฑ์ กองมาตรฐานงบประมาณ 1 สำนักงบประมาณ ธันวาคม 2564
- 9.อัตราราคางานต่อหน่วย กองมาตรฐานงบประมาณ 1 สำนักงบประมาณ ธันวาคม 2564
- 10.เกณฑ์ราคากลางและคุณลักษณะพื้นฐานการจัดหาอุปกรณ์และระบบคอมพิวเตอร์ ฉบับเดือนธันวาคม 2564
- 11.เกณฑ์ราคากลางและคุณลักษณะพื้นฐานของระบบกล้องโทรทัศน์วงจรปิด ฉบับเดือนมิถุนายน 2564
- 12.หนังสือที่ กค(กวจ)0405.2ว 452 เรื่อง แนวทางการปฏิบัติในการพิจารณางานก่อสร้างกรณียื่นใบแจ้งปริมาณงานและราคา และใบบัญชีรายการก่อสร้าง ลว 17 กันยายน 2562
- 13.กรมบัญชีกลางมีหนังสือ ด่วนที่สุด ที่ กค (กวจ)0405.2/ว78 ลงวันที่ 31 มกราคม 2565 อนุมัติยกเว้นและกำหนดแนวทางการปฏิบัติตามกฎกระทรวงกำหนดพัสดุและวิธีการจัดซื้อจัดจ้างพัสดุ ที่รัฐต้องการส่งเสริมหรือสนับสนุน (ฉบับที่ 2) พ.ศ. 2563

14.กรมบัญชีกลางมีหนังสือ ด่วนที่สุด ที่ กค 0433.2ว 206 ลงวันที่ 1 พฤษภาคม 2562 เรื่อง คู่มือแนวทางการประกาศรายละเอียดข้อมูลราคากลางและการคำนวณราคากลางเกี่ยวกับการจัดซื้อจัดจ้าง ของหน่วยงานรัฐ

15.แนวทางการกำหนดสัดส่วนความรับผิดชอบทางละเมิดของเจ้าหน้าที่ ตามหนังสือ กระทรวงการคลัง ด่วนที่สุด ที่ กค 0406.2ว 66 ลงวันที่ 25 กันยายน 2550

ภาคผนวก

- 1 บัญชีแสดงรายการก่อสร้าง สำหรับงานก่อสร้างอาคาร
- 2 หลักเกณฑ์การคำนวณค่าใช้จ่ายพิเศษตามข้อกำหนดและค่าใช้จ่ายอื่นที่จำเป็นต้องมี
- 3 หลักเกณฑ์และข้อกำหนดการคำนวณค่าครุภัณฑ์ในงานก่อสร้างอาคาร
- 4 การสืบค้นราคาวัสดุก่อสร้าง กระทรวงพาณิชย์
- 5 แบบฟอร์มสำหรับการคำนวณราคากลางงานก่อสร้างอาคาร
- 6 การถอนปริมาณงานระบบไฟฟ้าสื่อสาร
- 7 Factor f
- 8 บัญชีค่าแรง/ค่าดำเนินการสำหรับถอดแบบคำนวณราคากลางงานก่อสร้าง
- 9 หนังสือที่ กค(กวจ)0405.2ว 452 เรื่อง แนวทางการปฏิบัติในการพิจารณางานก่อสร้าง กรณียื่นใบแจ้ง ปริมาณงานและราคา และใบบัญชีรายการก่อสร้าง ลว 17 กันยายน 2562
- 10 หนังสือที่ กคกวจ0405.2ว78ลงวันที่ 31 มกราคม 2565 อนุมัติยกเว้นและกำหนดแนวทางการปฏิบัติตาม กฎกระทรวงกำหนดพัสดุและวิธีการจัดซื้อจัดจ้างพัสดุ ที่รัฐต้องการส่งเสริมหรือสนับสนุน (ฉบับที่ 2) พ.ศ. 2563
- 11 แนวทางการกำหนดสัดส่วนความรับผิดชอบทางละเมิดของเจ้าหน้าที่ ตามหนังสือกระทรวงการคลัง ด่วนที่สุด ที่ กค 0406.2ว 66 ลงวันที่ 25 กันยายน 2550

ภาคผนวก

บัญชีแสดงรายการก่อสร้าง สำหรับงานก่อสร้างอาคาร

บัญชีแสดงรายการก่อสร้างสำหรับงานก่อสร้างอาคาร เป็นบัญชีที่รวมรายการงานก่อสร้างต่าง ๆ รวมทั้งหน่วยวัดของแต่ละรายการงานก่อสร้าง ที่งานก่อสร้างอาคารโดยทั่วไปควรจะมี ไว้สำหรับผู้มีหน้าที่คำนวณราคากลางใช้ประกอบการพิจารณาถอดแบบก่อสร้างจากแบบก่อสร้าง เพื่อสำรวจและกำหนดรายการงานก่อสร้างต่าง ๆ ในการถอดแบบคำนวณราคากลางงานก่อสร้างอาคาร

บัญชีแสดงรายการก่อสร้างสำหรับงานก่อสร้างอาคารนี้ ประกอบด้วยรายการงานก่อสร้างต่างๆ ซึ่งงานก่อสร้างอาคารโดยทั่วไปควรจะมี ดังนั้น เมื่อนำไปใช้ประกอบการถอดแบบก่อสร้าง ในบางโครงการ/งานก่อสร้าง อาจมีรายการงานก่อสร้างที่นอกเหนือไปจากที่ได้กำหนดไว้ในบัญชีนี้ ในกรณีนี้ ให้ผู้มีหน้าที่คำนวณราคากลาง กำหนดรายการงานก่อสร้างนั้นเพิ่มเติมเข้าไปในส่วน กลุ่มงาน และหรืองานที่เกี่ยวข้อง ได้ตามข้อเท็จจริงที่ปรากฏตามแบบก่อสร้างที่ถอดแบบคำนวณราคากลางนั้น ในทางตรงกันข้าม ในกรณีที่ในแบบก่อสร้างที่ถอดแบบก่อสร้างนั้น ไม่มีรายการงานก่อสร้างที่กำหนดไว้ในบัญชีนี้ ก็ไม่ต้องพิจารณารายการงานก่อสร้างนั้น

บัญชีแสดงรายการก่อสร้างสำหรับงานก่อสร้างอาคาร ประกอบด้วยรายการงานก่อสร้างต่างๆ ที่งานก่อสร้างอาคารโดยทั่วไปควรจะมี โดยได้กำหนดและรวบรวมไว้เป็นส่วนๆ รวม 3 ส่วน และในแต่ละส่วน จะประกอบด้วยกลุ่มงาน/งาน และรายการงานก่อสร้างต่างๆ สำหรับในแต่ละกลุ่มงาน/งาน ดังนี้

ส่วนที่ 1 ค่างานต้นทุน ประกอบด้วย 3 กลุ่มงาน ดังนี้

กลุ่มงานที่ 1 ประกอบด้วยรายการงานก่อสร้างต่างๆ ในส่วนของ

- 1.1 งานโครงสร้างวิศวกรรม
- 1.2 งานสถาปัตยกรรม
- 1.3 งานระบบสุขาภิบาล ดับเพลิง และป้องกันอัคคีภัย
- 1.4 งานระบบไฟฟ้าและสื่อสาร
- 1.5 งานระบบปรับอากาศและระบายอากาศ
- 1.6 งานระบบลิฟต์และบันไดเลื่อน
- 1.7 งานระบบเครื่องกลและระบบพิเศษอื่นๆ (ถ้ามี)

กลุ่มงานที่ 2 ประกอบด้วยรายการงานก่อสร้างต่างๆ ในส่วนของ

- 2.1 งานครุภัณฑ์จัดจ้างหรือสั่งทำ
- 2.2 งานตกแต่งภายในอาคาร

-29-

กลุ่มงานที่ 3 ประกอบด้วยรายการงานก่อสร้างต่างๆ ในส่วนของ

3.1 งานภูมิทัศน์

3.2 งานผังบริเวณและสิ่งก่อสร้างประกอบอื่นๆ

ทั้งนี้ รายการงานก่อสร้างต่างๆ ที่กำหนดไว้ในส่วนที่ 1 นี้ รวมทั้งที่ผู้มีหน้าที่คำนวณราคากลางได้เพิ่มเติมเข้าไปในส่วนนี้ (ในกรณีที่ในแบบก่อสร้างมีรายการงานก่อสร้างที่นอกเหนือจากในบัญชีที่กำหนดไว้) ให้คำนวณในราคาต้นทุน (ไม่รวมค่าอำนาจการ คอกเบี้ย กำไร และค่าภาษีมูลค่าเพิ่ม)

ส่วนที่ 2 ครุภัณฑ์จัดซื้อหรือสั่งซื้อ

ประกอบด้วยรายการงานก่อสร้างต่างๆ ในส่วนของครุภัณฑ์จัดซื้อหรือสั่งซื้อ เช่น ระบบโสต ระบบโสตทัศน อุปกรณ์ระบบรักษาความปลอดภัย คอมพิวเตอร์และอุปกรณ์ระบบคอมพิวเตอร์ รวมทั้งครุภัณฑ์ลอยตัวทุกชนิด พร้อมการติดตั้ง

รายการงานก่อสร้างต่างๆ ที่กำหนดไว้ในส่วนที่ 2 นี้ รวมทั้งที่ผู้มีหน้าที่คำนวณราคากลางได้เพิ่มเติมเข้าไปในส่วนที่ 2 นี้ (ในกรณีที่ในแบบก่อสร้างมีรายการงานก่อสร้างที่นอกเหนือจากในบัญชีที่กำหนดไว้) ให้คำนวณในราคาผู้ผลิตหรือผู้จำหน่าย (ไม่รวมค่าติดตั้งและค่าใช้จ่ายใดๆ) แล้วนำไปรวมกับค่าภาษีมูลค่าเพิ่มในอัตราปัจจุบัน โดยไม่นำค่างานในส่วนนี้ไปรวมกับค่างานส่วนที่ 1 เพื่อคำนวณหาค่า Factor F

ส่วนที่ 3 ค่าใช้จ่ายพิเศษตามข้อกำหนดฯ (ถ้ามี)

ประกอบด้วยตัวอย่างของรายการค่าใช้จ่ายพิเศษตามข้อกำหนดและค่าใช้จ่ายอื่นที่จำเป็นต้องมี ที่งานก่อสร้างอาคารควรมี ซึ่งไม่สามารถกำหนดไว้ในส่วนที่ 1 และส่วนที่ 2 ได้ เนื่องจากเป็นรายการค่าใช้จ่ายที่อาจเกิดขึ้นนอกเหนือจากค่าใช้จ่ายในการดำเนินงานก่อสร้างทั่วไป และไม่ได้มีในทุกโครงการ/งานก่อสร้าง เช่น ค่าใช้จ่ายเกี่ยวกับ Tower Crane ระบบป้องกันฝุ่น ระบบป้องกันดินพัง และการไม่อนุญาตให้คนงานพักในบริเวณที่ก่อสร้าง เป็นต้น

รายการค่าใช้จ่ายพิเศษตามข้อกำหนดและค่าใช้จ่ายอื่นที่จำเป็นต้องมี ที่กำหนดไว้ในส่วนที่ 3 นี้ รวมทั้งที่ผู้มีหน้าที่คำนวณราคากลางได้เพิ่มเติมเข้าไปในส่วนที่ 3 นี้ (ในกรณีที่โครงการ/งานก่อสร้างอาคารที่คำนวณราคากลางนั้นมีความจำเป็นต้องมี แต่ในบัญชีนี้มิได้กำหนดตัวอย่างรายการไว้) ให้ผู้มีหน้าที่คำนวณราคากลางคำนวณเองพร้อมทั้งชี้แจงเหตุผลและความจำเป็นที่ต้องมีของแต่ละรายการ ตามหลักเกณฑ์ฯ และแบบฟอร์มที่กำหนด (แบบแสดงการคำนวณและเหตุผลความจำเป็นสำหรับค่าใช้จ่ายพิเศษตามข้อกำหนดฯ) ทั้งนี้ รายการใดต้องชำระค่าภาษีมูลค่าเพิ่มก็ให้รวมค่าภาษีมูลค่าเพิ่มในอัตราปัจจุบันไว้ด้วย และไม่นำไปรวมกับค่างานส่วนที่ 1 เพื่อคำนวณหาค่า Factor F

ทั้งนี้ การคำนวณค่าใช้จ่ายพิเศษตามข้อกำหนดฯ ต้องเป็นไปตามหลักเกณฑ์ที่กำหนด ในส่วนของการคำนวณค่าใช้จ่ายพิเศษตามข้อกำหนดและค่าใช้จ่ายอื่นที่จำเป็นต้องมี

บัญชีแสดงรายการก่อสร้างสำหรับงานก่อสร้างอาคารดังกล่าว มีรายละเอียดปรากฏตามบัญชีแสดงรายการฯ ในหน้าถัดไป

-260-

หลักเกณฑ์การคำนวณ ค่าใช้จ่ายพิเศษตามข้อกำหนดและค่าใช้จ่ายอื่นที่จำเป็นต้องมี

ค่าใช้จ่ายพิเศษตามข้อกำหนดและค่าใช้จ่ายอื่นที่จำเป็นต้องมีในงานก่อสร้างอาคาร หมายถึง ค่าใช้จ่ายที่เกิดขึ้นจากการดำเนินการตามข้อกำหนดหรือตามสัญญาจ้างก่อสร้าง ค่าใช้จ่ายที่เกี่ยวข้องกับค่า งานสนับสนุน (Construction General Support) ค่าใช้จ่ายที่เกี่ยวข้องกับกรรมวิธีเฉพาะหรืออุปกรณ์พิเศษ สำหรับการก่อสร้าง และหมายความรวมถึงค่าใช้จ่ายอื่นๆ ที่จำเป็นต้องมีสำหรับโครงการ/งานก่อสร้างอาคาร แต่ละงาน/โครงการ

ทั้งนี้ ได้กำหนดตัวอย่างรายการค่าใช้จ่ายพิเศษตามข้อกำหนดและค่าใช้จ่ายอื่นที่จำเป็นต้องมีสำหรับ งานก่อสร้างอาคาร ไว้ในบัญชีแสดงรายการก่อสร้างสำหรับงานก่อสร้างอาคาร ส่วนที่ 3 : ค่าใช้จ่ายพิเศษ ตามข้อกำหนดฯ เช่น

(1) ค่าใช้จ่ายสำหรับอุปกรณ์เครื่องจักรกลพิเศษในการก่อสร้าง เช่น TOWER CRANE เครื่องส่งคอนกรีตขณะเท เป็นต้น

(2) ค่าใช้จ่ายที่เกิดขึ้นจากการกำหนดให้ใช้นั่งร้านพิเศษเพื่อความปลอดภัยต่อคนงานก่อสร้าง

(3) ค่าใช้จ่ายในการทำ Bench Mark สำหรับตรวจเช็คระดับมาตรฐาน

(4) ค่าใช้จ่ายในการจัดทำระบบป้องกันฝุ่นตามข้อบังคับตามกฎหมายและระเบียบที่เกี่ยวข้อง

(5) ค่าใช้จ่ายในการทำระบบป้องกันดินพัง

(6) ค่าใช้จ่ายกรณีไม่อนุญาตให้คนงานพักในบริเวณที่ก่อสร้าง (ค่าพาหนะไป-กลับที่พัก)

(7) ค่าใช้จ่ายในการทดสอบการทรุดตัวของอาคารขณะก่อสร้างเป็นระยะๆ

(8) ค่าใช้จ่ายที่เกี่ยวข้องกับกรรมวิธีป้องกันชีวิตและทรัพย์สินของบุคคลที่ 3

(9) ค่าใช้จ่ายในการทำอาคารบางส่วนให้แล้วเสร็จเพื่อเข้าไปใช้สอยก่อนเสร็จทั้งโครงการ

(10) ค่าขนส่งวัสดุและหรืออุปกรณ์ก่อสร้างในกรณีที่ต้องคำนวณค่าขนส่ง

เป็นต้น

การคำนวณค่าใช้จ่ายพิเศษตามข้อกำหนดและค่าใช้จ่ายอื่นที่จำเป็นต้องมีในหลักเกณฑ์การคำนวณ ราคาากลางงานก่อสร้างอาคาร ให้ผู้มีหน้าที่คำนวณราคากลางเป็นผู้พิจารณากำหนดตามข้อเท็จจริงและหรือ ตามข้อกำหนดต่างๆ ที่เกี่ยวข้องกับโครงการ/งานก่อสร้างอาคารที่คำนวณราคากลางนั้น ว่าจำเป็นต้องมี ค่าใช้จ่ายพิเศษตามข้อกำหนดและค่าใช้จ่ายอื่นที่จำเป็นต้องมีรายการใดบ้าง โดยให้แสดงรายละเอียด การคำนวณพร้อมทั้งชี้แจงเหตุผลและความจำเป็นที่ต้องมีของแต่ละรายการลงในแบบแสดงการคำนวณและ เหตุผลความจำเป็นสำหรับค่าใช้จ่ายพิเศษตามข้อกำหนดฯ โดยรายการใดต้องชำระค่าภาษีมูลค่าเพิ่ม

-261-

ก็ให้รวมค่าภาษีมูลค่าเพิ่มไว้ด้วย จากนั้น ให้นำค่าใช้จ่ายรวมของค่าใช้จ่ายพิเศษตามข้อกำหนดและค่าใช้จ่ายอื่นที่จำเป็นต้องมีแต่ละรายการ ไปสรุปไว้ใน แบบ ปร.4 (พ) : แบบแสดงรายการ ปริมาณงาน และราคา สำหรับค่าใช้จ่ายพิเศษตามข้อกำหนดฯ (BOQ.) แล้วรวมยอดค่าใช้จ่ายพิเศษตามข้อกำหนดและค่าใช้จ่ายอื่นที่จำเป็นต้องมีทุกรายการ ไว้ในช่อง “รวมค่าใช้จ่ายพิเศษตามข้อกำหนดฯ ทุกรายการ” ซึ่งผลลัพธ์ในช่อง “รวมค่าใช้จ่ายพิเศษตามข้อกำหนดฯ ทุกรายการ” ในแบบ ปร.4 (พ) : แบบแสดงรายการ ปริมาณงาน และราคา สำหรับค่าใช้จ่ายพิเศษตามข้อกำหนดฯ (BOQ.) ก็คือค่าก่อสร้างในส่วน of ค่าใช้จ่ายพิเศษตามข้อกำหนดและค่าใช้จ่ายอื่นที่จำเป็นต้องมีสำหรับทั้งโครงการ/งานก่อสร้างอาคารนั้น จากนั้นให้นำผลรวมของค่าใช้จ่ายพิเศษตามข้อกำหนดฯ ไปรวมกับค่าก่อสร้างรายการอื่นๆ ในแบบฟอร์ม ปร.6 ได้เป็นราคากลางงานก่อสร้างอาคารนั้น ทั้งโครงการงานก่อสร้างซึ่งได้รวมค่าใช้จ่ายพิเศษตามข้อกำหนดฯ ไว้ด้วยแล้ว

-262-

หลักเกณฑ์และข้อกำหนด การคำนวณค่าครุภัณฑ์ในงานก่อสร้างอาคาร

ครุภัณฑ์ในงานก่อสร้างอาคาร หมายถึง ครุภัณฑ์ที่เป็นส่วนประกอบของโครงการ/งานก่อสร้างอาคาร ซึ่งต้องจัดหาพร้อมกับโครงการ/งานก่อสร้างอาคารนั้น เท่านั้น ส่วนครุภัณฑ์ใดที่เป็นการจัดหาต่างหากซึ่งไม่เกี่ยวข้องและหรือเป็นส่วนประกอบของโครงการ/งานก่อสร้างอาคาร ไม่ถือว่าเป็นครุภัณฑ์ในงานก่อสร้างอาคาร

ครุภัณฑ์ในโครงการ/งานก่อสร้างอาคารดังกล่าว จำแนกได้เป็น 2 ส่วน ดังนี้

1. ครุภัณฑ์จัดจ้างหรือจ้างทำ เป็นครุภัณฑ์ Build in ที่มีแบบรูปรายการ (แบบก่อสร้าง) และหรือรายการประกอบแบบกำหนดไว้อย่างชัดเจน ซึ่งติดตั้งไว้เป็นการถาวรและเป็นส่วนประกอบของตัวอาคารหรือสิ่งก่อสร้างที่อยู่ในกลุ่มงานก่อสร้างอาคาร ที่กำหนดประกอบไว้ในการก่อสร้างนั้นๆ โดยส่วนใหญ่ ไม่สามารถถอดเคลื่อนย้ายได้

ครุภัณฑ์ในส่วนนี้ ได้กำหนดตัวอย่างรายการที่งานก่อสร้างอาคารโดยทั่วไปควรจะมีไว้ในบัญชีแสดงรายการก่อสร้างสำหรับงานก่อสร้างอาคาร ในส่วนที่ 1 : ค่างานต้นทุน ซึ่งหมายถึงให้คำนวณในราคาทุนไว้ในส่วนของค่างานต้นทุน เพื่อนำไปคำนวณหาค่า Factor F ตามหลักเกณฑ์การรวมค่างานต้นทุนเพื่อหาค่า Factor F (คำนวณรวมค่า Factor F ได้)

2. ครุภัณฑ์จัดซื้อหรือสั่งซื้อ ประกอบด้วย ครุภัณฑ์ลอย (เคลื่อนย้ายได้) ทุกชนิด รวมทั้งอุปกรณ์ระบบโสต อุปกรณ์ระบบโสตทัศน์ คอมพิวเตอร์และอุปกรณ์ระบบคอมพิวเตอร์ และอุปกรณ์ระบบรักษาความปลอดภัย

ครุภัณฑ์ในส่วนนี้ ได้กำหนดตัวอย่างรายการที่งานก่อสร้างอาคารโดยทั่วไปควรจะมีไว้ในบัญชีแสดงรายการก่อสร้างสำหรับงานก่อสร้างอาคาร ในส่วนที่ 2 : ครุภัณฑ์จัดซื้อ (สั่งซื้อ) และระบบโสตทัศน์ พร้อมการติดตั้ง ซึ่งหมายถึง ให้คำนวณในราคาผู้ผลิตหรือผู้จำหน่าย แล้วนำไปรวมกับค่าภาษีมูลค่าเพิ่ม โดยไม่นำค่างานในส่วนนี้ไปรวมกับค่างานส่วนที่ 1 : ค่างานต้นทุน เพื่อคำนวณหาค่า Factor F (คำนวณรวมค่า Factor F ไม่ได้)

สำหรับกรณีของเครื่องปรับอากาศแบบแยกส่วน รวมทั้งเครื่องปรับอากาศแบบอื่นที่มีคุณลักษณะรูปแบบ โครงสร้าง และหรือวิธีการติดตั้งหรือการดำเนินการแบบเดียวกัน ได้กำหนดตัวอย่างรายการไว้ในบัญชีแสดงรายการก่อสร้างสำหรับงานก่อสร้างอาคาร ในส่วนที่ 1 : ค่างานต้นทุน ซึ่งหมายถึงให้คำนวณในราคาทุนไว้ในส่วนของค่างานต้นทุน เพื่อนำไปคำนวณหาค่า Factor F ตามหลักเกณฑ์การรวมค่างานต้นทุนเพื่อหาค่า Factor F (คำนวณรวมค่า Factor F ได้) แต่อย่างไรก็ตาม เพื่อให้เกิดความคล่องตัวในทางปฏิบัติและการคำนวณ

-263-

ค่าเครื่องปรับอากาศแบบแยกส่วนดังกล่าวไม่สูงกว่าที่ควรจะเป็น ผู้มีหน้าที่คำนวณราคากลางสามารถใช้ดุลยพินิจพิจารณาถอดแบบคำนวณเครื่องปรับอากาศแบบแยกส่วนดังกล่าว ได้เป็น 2 แนวทาง ดังนี้

1. **คำนวณในส่วนของค่างานต้นทุน** (คำนวณรวมค่า Factor F ได้) หากในแบบก่อสร้างได้กำหนดรูปแบบรายการ ลักษณะ รวมทั้งวิธีการก่อสร้างหรือติดตั้งแตกต่างไปจากมาตรฐานทั่วไปในท้องตลาดหรือกำหนดเป็นครุภัณฑ์จัดจ้าง (Build in) หรือต้องดำเนินการในลักษณะงานระบบ หรือต้องดำเนินการร่วมกับงานอื่นๆ ซึ่งต้องคำนวณในส่วนของค่างานต้นทุน และหรือตามที่มีหน้าที่คำนวณราคากลางเห็นสมควร โดยในกรณีนี้ต้องคำนวณในราคาทุนเท่านั้น หากผู้มีหน้าที่คำนวณราคากลางไม่สามารถคำนวณในราคาทุนได้ ก็ควรแยกไปคำนวณเป็นครุภัณฑ์จัดซื้อตามแนวทางที่ 2

2. **คำนวณเป็นครุภัณฑ์จัดซื้อ** โดยใช้วิธีการถอดแบบก่อสร้างและคำนวณเช่นเดียวกับครุภัณฑ์จัดซื้อหรือสั่งซื้อและระบบโสตทัศน คือให้คำนวณในราคาผู้ผลิตหรือผู้จำหน่าย แล้วรวมค่าภาษีมูลค่าเพิ่มในอัตราปัจจุบัน โดยไม่นำไปรวมกับค่างานส่วนที่ 1 : ค่างานต้นทุน เพื่อคำนวณหาค่า Factor F (คำนวณรวมค่า Factor F ไม่ได้)

ทั้งนี้ ผลการคำนวณค่าเครื่องปรับอากาศแบบแยกส่วนทั้ง 2 แนวทางดังกล่าว ค่าเฉลี่ยต่อเครื่อง (ชุด) ต้องไม่สูงกว่าราคาเครื่องปรับอากาศแบบแยกส่วน หรือเครื่องปรับอากาศแบบอื่น ซึ่งมีคุณลักษณะ รูปแบบ โครงสร้าง และหรือวิธีการติดตั้งหรือการดำเนินการอย่างเดียวกัน ตามบัญชีราคามาตรฐานครุภัณฑ์ที่สำนักงบประมาณกำหนดและประกาศใช้

การสืบค้นราคาวัสดุก่อสร้าง กระทรวงพาณิชย์

1. พิมพ์ข้อความคำว่าวัสดุก่อสร้างในเว็บไซต์ google ให้ท่านเลือกถึงค์แรกคือ

https://www.price.moc.go.th/price/struct/index_new.asp

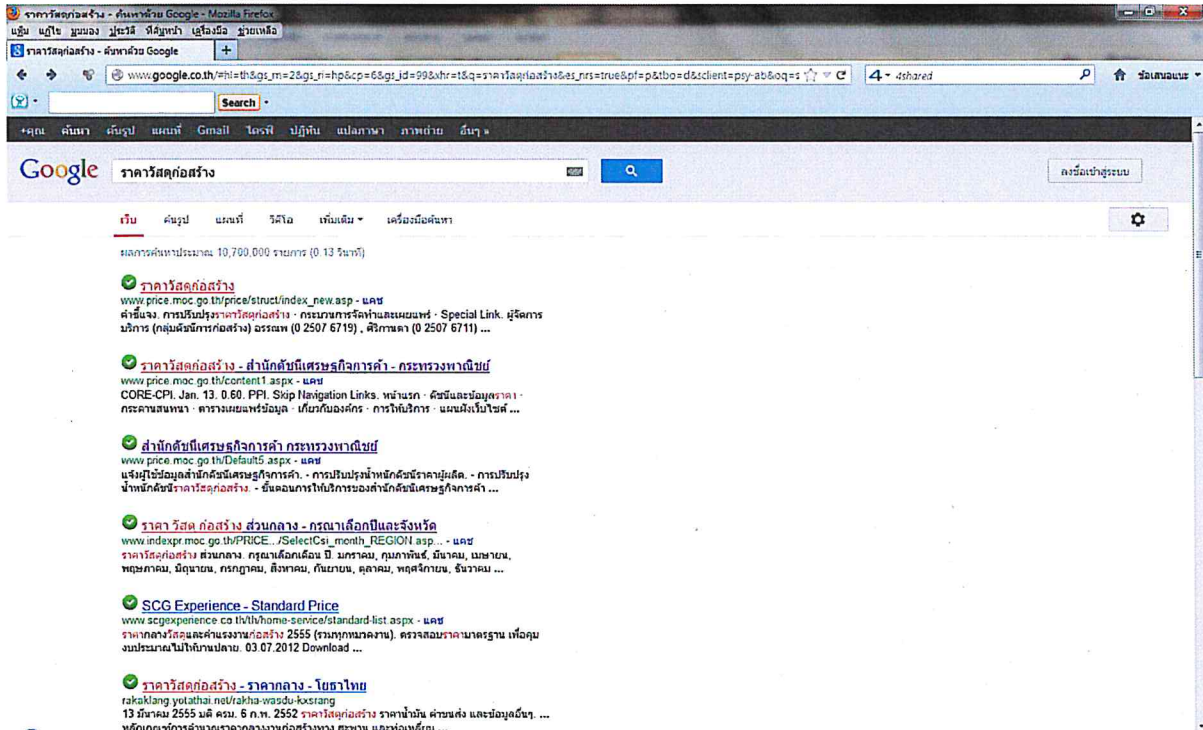

2. พื้นที่ก่อสร้างเขตกรุงเทพให้ท่านเลือก เดือน , ปี ที่ต้องการช่องทางขวาแล้วกดตกลง

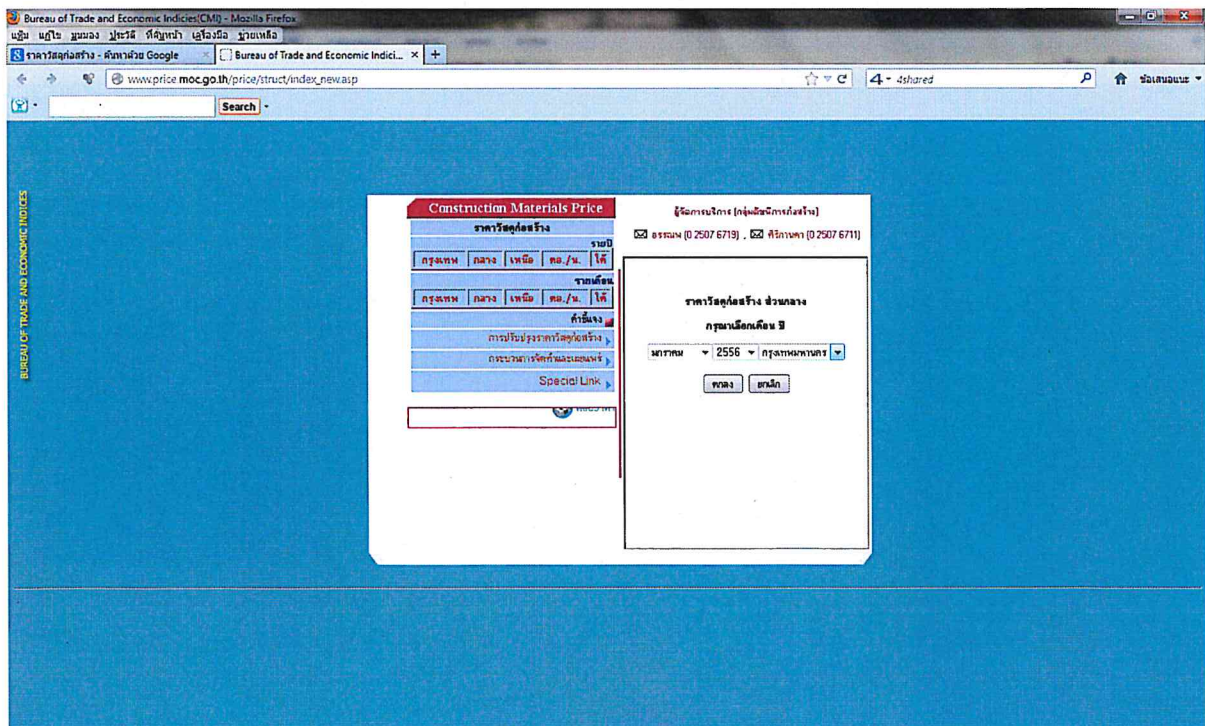

3. ให้ท่านเลือกวัสดุที่ท่านต้องการแล้วกดตกลงในช่องหมวดวัสดุด้านบน

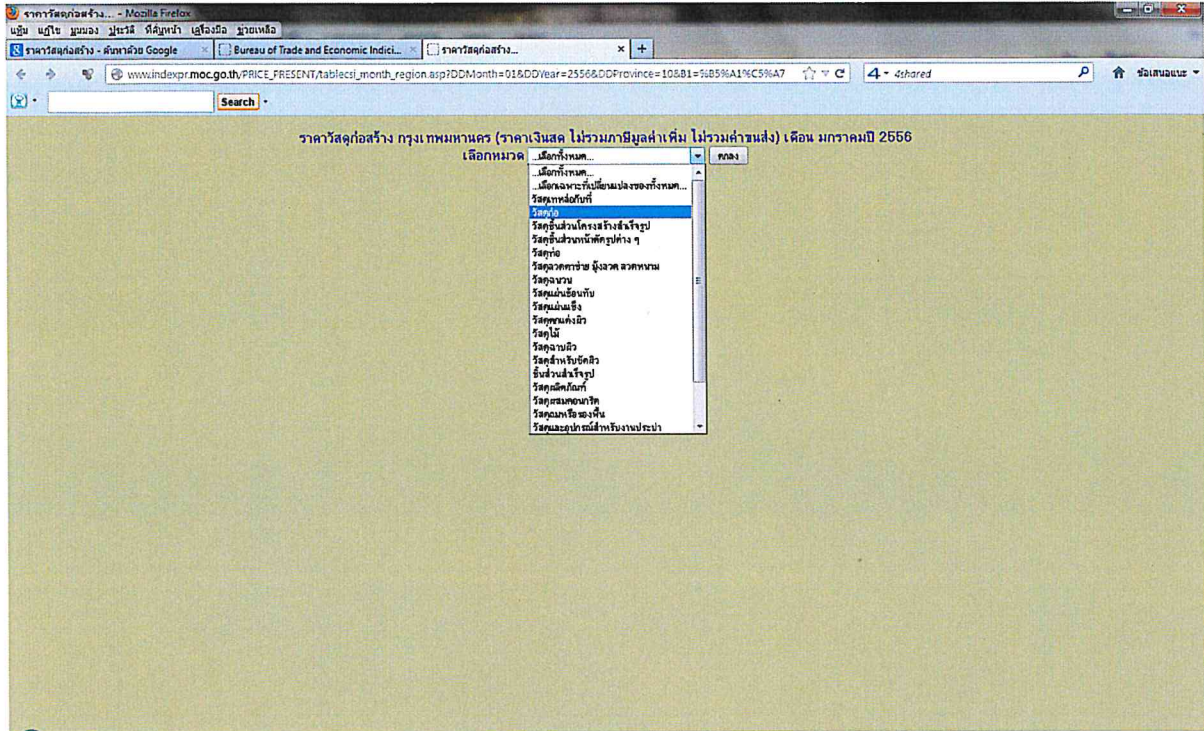

4. จะปรากฏข้อมูลราคาวัสดุในที่นี่เลือกหมวดวัสดุเหมือนกับที่จะปรากฏข้อมูลคอนกรีตเป็นต้น

หมวดวัสดุที่เลือกไว้	หน่วย	เดือนและปี	ราคา : บาท
01010000000000000000	คอนกรีตผสมเสร็จ		
01010100000000000000	ถังรีดอัดประสิทธิ์ที่ขนาด 28 นิ้ว (ถัง./ตร.มม.) รูปทรงทรงแปดเหลี่ยม 15x15x15 ซม. และรูปทรงกระบอก 15x30 ซม. ปริมาณ * กทม.รวมปูน		
01010101000000000000	รูปทรงทรงแปดเหลี่ยม 180 กก./ตร.มม. และรูปทรงกระบอก 140 กก./ตร.มม.*	จน.ม.	2,430.00
01010101002000000000	รูปทรงทรงแปดเหลี่ยม 210 กก./ตร.มม. และรูปทรงกระบอก 180 กก./ตร.มม.*	จน.ม.	2,470.00
01010101003000000000	รูปทรงทรงแปดเหลี่ยม 240 กก./ตร.มม. และรูปทรงกระบอก 210 กก./ตร.มม.*	จน.ม.	2,510.00
01010101004000000000	รูปทรงทรงแปดเหลี่ยม 280 กก./ตร.มม. และรูปทรงกระบอก 240 กก./ตร.มม.*	จน.ม.	2,550.00
01010101005000000000	รูปทรงทรงแปดเหลี่ยม 320 กก./ตร.มม. และรูปทรงกระบอก 280 กก./ตร.มม.*	จน.ม.	2,630.00
01010101006000000000	รูปทรงทรงแปดเหลี่ยม 350 กก./ตร.มม. และรูปทรงกระบอก 300 กก./ตร.มม.*	จน.ม.	2,680.00
01010101007000000000	รูปทรงทรงแปดเหลี่ยม 380 กก./ตร.มม. และรูปทรงกระบอก 320 กก./ตร.มม.*	จน.ม.	2,740.00
01010101008000000000	รูปทรงทรงแปดเหลี่ยม 400 กก./ตร.มม. และรูปทรงกระบอก 350 กก./ตร.มม.*	จน.ม.	2,810.00

5. พื้นที่ต่างจังหวัดให้ท่านเลือกชองภาคต่างๆทางซ้ายมือตัวอย่างกดเลือกภาคกลางที่เอกสารรายเดือน จากนั้นจะปรากฏหน้าจอใหม่ให้ท่านเลือกเดือน ,ปีและจังหวัดที่ท่านต้องการแล้วกดตกลง

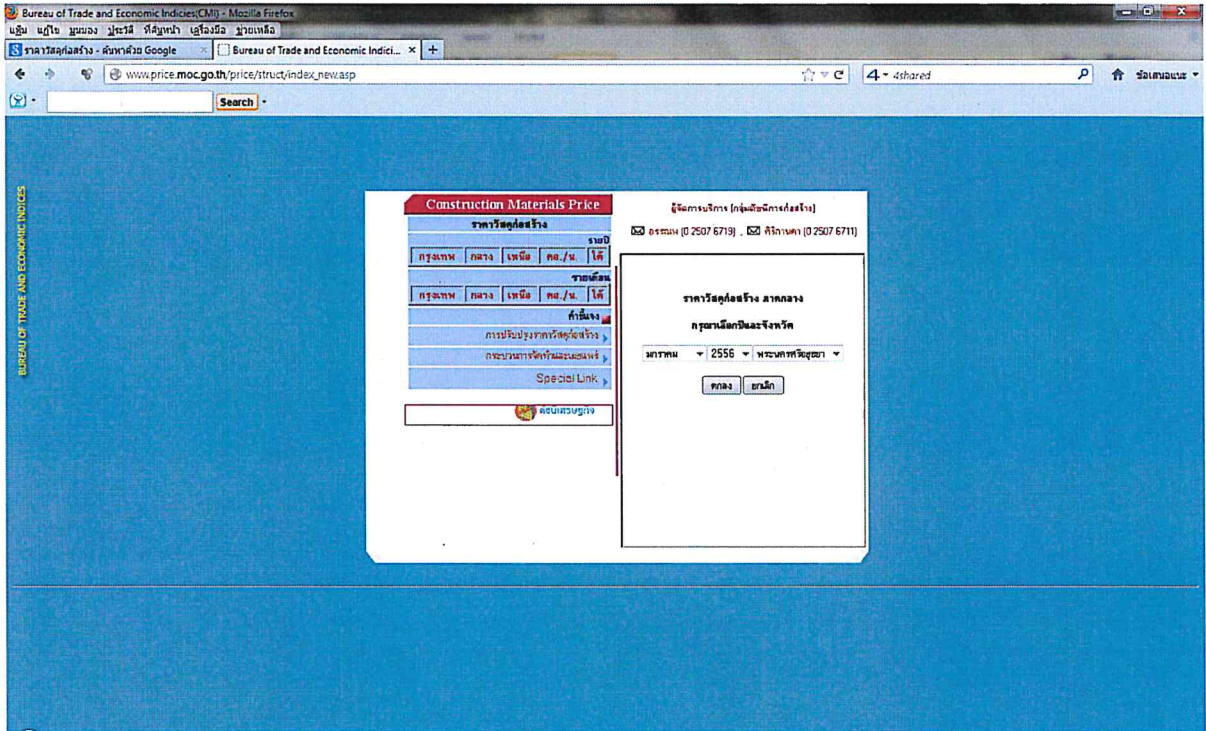

6. จากนั้นจะปรากฏข้อมูลวัสดุให้ท่านเลือกใช้ในกรณีที่ไม่มีวิตศูใดในจังหวัดดังกล่าวอนุโลมให้ใช้ข้อมูลของจังหวัดกรุงเทพหรือสืบค้นจากร้านค้าในพื้นที่ก่อสร้างพร้อมแนบเอกสารใบเสนอราคา

หน้า 1 จากทั้งหมด 1 หน้า
หน้า|1|

ราคา: บาท

ลำดับ	รายการ	หน่วย	เดือนหน้า	พฤษภาคม	%
9	คอนกรีตเสริมแรงรูปทรงแท่ง 180 กก./ตร.ม. และปลักรงขนาด 140 กก./ตร.ม. ครก TPI	ลบ.ม.	1,588.79	1,588.79	
10	คอนกรีตเสริมแรงรูปทรงแท่ง 210 กก./ตร.ม. และปลักรงขนาด 180 กก./ตร.ม. ครก TPI	ลบ.ม.	1,635.51	1,635.51	
11	คอนกรีตเสริมแรงรูปทรงแท่ง 240 กก./ตร.ม. และปลักรงขนาด 210 กก./ตร.ม. ครก TPI	ลบ.ม.	1,682.24	1,682.24	
12	คอนกรีตเสริมแรงรูปทรงแท่ง 280 กก./ตร.ม. และปลักรงขนาด 240 กก./ตร.ม. ครก TPI	ลบ.ม.	1,728.97	1,728.97	
13	คอนกรีตเสริมแรงรูปทรงแท่ง 320 กก./ตร.ม. และปลักรงขนาด 280 กก./ตร.ม. ครก TPI	ลบ.ม.	1,775.70	1,775.70	
14	คอนกรีตเสริมแรงรูปทรงแท่ง 350 กก./ตร.ม. และปลักรงขนาด 300 กก./ตร.ม. ครก TPI	ลบ.ม.	1,822.43	1,822.43	
15	คอนกรีตเสริมแรงรูปทรงแท่ง 380 กก./ตร.ม. และปลักรงขนาด 320 กก./ตร.ม. ครก TPI	ลบ.ม.	1,869.16	1,869.16	
16	คอนกรีตเสริมแรงรูปทรงแท่ง 400 กก./ตร.ม. และปลักรงขนาด 350 กก./ตร.ม. ครก TPI	ลบ.ม.	1,915.89	1,915.89	
17	คอนกรีตเสริมแรงรูปทรงแท่ง 280 กก./ตร.ม. และปลักรงขนาด 240 กก./ตร.ม. ครก.....	ลบ.ม.	1,747.66	1,747.66	
18	คอนกรีตเนื้ออ่อนชนิดธรรมดา ขนาด 19 x 39 x 7 ซม.	ก้อน	3.98		
19	คอนกรีตเนื้ออ่อนชนิดธรรมดา ขนาด 19 x 39 x 9 ซม.	ก้อน	4.21	4.21	
20	คอนกรีตเนื้ออ่อนชนิดพิเศษ ขนาด 19 x 39 x 9 ซม.	ก้อน	4.67	4.67	
21	อิฐแดง ขนาด 7x 16 x 3.5 ซม.	ก้อน	99	99	
22	อิฐโง้ง ชนิด 2 งู ขนาด 7x 16 x 3 ซม.	ก้อน	93	93	
23	เสาเข็มคอนกรีตเสริมเหล็ก แบบสี่เหลี่ยม ขนาด 4" x 4" ยาว 2.50 ม.	ท่อน	373.83	373.83	
24	เหล็กเส้นกลมผิวเรียบ SR.24 ยาว 10 เมตร คค. 6 มม. ครก นสธ.	คัน	27,102.80	27,102.80	
25	เหล็กเส้นกลมผิวเรียบ SR.24 ยาว 10 เมตร คค. 9 มม. ครก นสธ.	คัน	26,542.06	26,542.06	
26	เหล็กเส้นกลมผิวเรียบ SR.24 ยาว 10 เมตร คค. 12 มม. ครก นสธ.	คัน	25,514.02	25,514.02	
27	เหล็กเส้นกลมผิวเรียบ SR.24 ยาว 10 เมตร คค. 15 มม. ครก นสธ.	คัน	23,831.78	23,831.78	
28	เหล็กเส้นกลมผิวเรียบ SD.40 ยาว 10 เมตร คค. 12 มม. ครก นสธ.	คัน	24,299.07	24,299.07	
29	เหล็กเส้นกลมผิวเรียบ SD.40 ยาว 10 เมตร คค. 16 มม. ครก นสธ.	คัน	23,831.78	23,831.78	
30	เหล็กเส้นกลมผิวเรียบ SD.40 ยาว 10 เมตร คค. 20 มม. ครก นสธ.	คัน	23,831.78	23,831.78	

หมายเหตุ ในกรณีที่ราคาวัสดุจำเป็นต้องทำการแยกราคาเป็นเมตรในส่วนของคุณตศนียมกำหนดให้ใช้
 ทศนิยม 2 ตำแหน่งสุดท้ายโดยไม่ต้องทำการปัดเศษแต่อย่างใด เช่น

ตัวอย่าง

ท่อเหล็กกลวงสี่เหลี่ยมจัตุรัส หนา 1.2 มม. ขนาด 1/2" x 1/2" ยาว 6 เมตร ราคาต่ออนละ 101.50 บาท
 จำเป็นต้องเอาราคาต่อท่อนมาทำการหารด้วย 6 จะเท่ากับ $101.50/6=16.916666667$ บาท/เมตร ให้ท่าน
 กำหนดราคาที 16.91 บาท/เมตร

ราคาวัสดุก่อสร้าง กรุงเทพมหานคร (ราคาเงินสด ไม่รวมภาษีมูลค่าเพิ่ม ไม่รวมค่าขนส่ง) เดือน มกราคมปี 2556				
เลือกหมวด วัสดุ				
หมวดวัสดุท่อ				
รหัสวัสดุ	ชื่อวัสดุ	หน่วย	เดือนก่อนหน้า	บาท
0501000000000000	ท่อเหล็กกลวงสี่เหลี่ยมจัตุรัส			
0501010100100000	หนา 1.2 มม. ขนาด 1/2" x 1/2" ยาว 6 เมตร	ตัน	100.00	101.50
0501010100200000	หนา 1.2 มม. ขนาด 3/4" x 3/4" ยาว 6 เมตร	ตัน	127.00	129.00
0501010100300000	หนา 1.2 มม. ขนาด 1" x 1" ยาว 6 เมตร	ตัน	142.50	145.50
0501010100400000	หนา 2.0 มม. ขนาด 1 1/2" x 1 1/2" ยาว 6 เมตร	ตัน	355.50	362.50
0501010100500000	หนา 2.0 มม. ขนาด 2" x 2" ยาว 6 เมตร	ตัน	481.50	490.50
0501010100600000	หนา 2.0 มม. ขนาด 3" x 3" ยาว 6 เมตร	ตัน	733.50	747.00
0501020100000000	ท่อเหล็กกลวงสี่เหลี่ยมผืนผ้า			
0501020100100000	หนา 1.2 มม. ขนาด 1" x 2" ยาว 6 เมตร	ตัน	223.00	223.00
0501020100200000	หนา 2 มม. ขนาด 1 1/2" x 3" ยาว 6 เมตร	ตัน	584.50	584.50
0501020100300000	หนา 2 มม. ขนาด 2" x 4" ยาว 6 เมตร	ตัน	739.50	739.50
0501020100400000	หนา 2 มม. ขนาด 2" x 6" ยาว 6 เมตร	ตัน	1,040.00	1,040.00
0501020100500000	หนา 2 มม. ขนาด 3" x 5" ยาว 6 เมตร	ตัน	1,055.00	1,055.00
0502000000000000	ท่อเหล็กกลมสี่ตัว			
0502010000000000	ท่อเหล็กกลมสี่ตัว ประเภท BS-5			
0502010100100000	หนา 2.0 มม. ขนาด 1" ยาว 6 เมตร	ตัน	253.35	253.35
0502010100200000	หนา 2.0 มม. ขนาด 1 1/2" ยาว 6 เมตร	ตัน	370.50	370.50
0502010100300000	หนา 2.0 มม. ขนาด 2" ยาว 6 เมตร	ตัน	484.50	484.50
0502010100500000	หนา 2.5 มม. ขนาด 3" ยาว 6 เมตร	ตัน	912.00	912.00
0502010100700000	หนา 3.0 มม. ขนาด 4" ยาว 6 เมตร	ตัน	1,410.75	1,410.75
0502020000000000	ท่อเหล็กกลมสี่ตัว ประเภท BS-M			
0502020100200000	หนา 3.0 มม. ขนาด 1 1/2" ยาว 6 เมตร	ตัน	570.00	570.00
0502020100300000	หนา 3.0 มม. ขนาด 2" ยาว 6 เมตร	ตัน	712.50	712.50

แบบฟอร์ม สำหรับการคำนวณราคากลางงานก่อสร้างอาคาร

ในการคำนวณราคากลางตามหลักเกณฑ์การคำนวณราคากลางงานก่อสร้างอาคาร นั้น ได้กำหนดแบบฟอร์มเพื่อผู้มีหน้าที่คำนวณราคากลางได้นำไปใช้ในการถอดแบบก่อสร้าง คำนวณ และจัดทำรายการการคำนวณราคากลาง รวม 9 แบบฟอร์ม ดังนี้

1. แบบฟอร์มประกอบการถอดแบบก่อสร้าง

เป็นแบบฟอร์มที่กำหนดขึ้นเพื่ออำนวยความสะดวกสำหรับผู้มีหน้าที่คำนวณราคากลางได้ใช้ประกอบการถอดแบบก่อสร้างในงานก่อสร้างอาคาร ซึ่งผู้มีหน้าที่คำนวณราคากลางอาจใช้หรือไม่ใช้ก็ได้ โดยให้อยู่ในดุลยพินิจของผู้มีหน้าที่คำนวณราคากลาง แต่หากได้มีการจัดทำให้เป็นรายละเอียดประกอบในการคำนวณราคากลางงานก่อสร้างอาคารนั้นด้วย ประกอบด้วยแบบฟอร์ม ดังนี้

1.1 แบบ ปร.1 : แบบฟอร์มการถอดแบบสำรวจรายการ ปริมาณงาน และวัสดุก่อสร้างทั่วไป

เป็นแบบฟอร์มสำหรับใช้ประกอบการถอดแบบก่อสร้าง เพื่อสำรวจและกำหนดรายการ ปริมาณงาน และวัสดุก่อสร้างทั่วไป *ที่ไม่เกี่ยวข้องกับงานคอนกรีต งานไม้แบบ งานไม้ค้ำยัน งานเหล็กเสริมคอนกรีต และงานไม้* หรืออาจใช้เป็นแบบฟอร์มสำหรับประมาณการราคาค่าก่อสร้างของงานต่างๆ เพื่อหาราคาต่อหน่วย เช่น งานทำประตูหน้าต่าง งานเดินท่อระบบ เป็นต้น

1.2 แบบ ปร.2 : แบบฟอร์มการถอดแบบสำรวจรายการและปริมาณงานคอนกรีต ไม้แบบ ไม้ค้ำยัน และเหล็กเสริมคอนกรีต

เป็นแบบฟอร์มสำหรับใช้ประกอบการถอดแบบก่อสร้าง เพื่อสำรวจและกำหนดรายการและปริมาณงาน *เฉพาะในส่วนของงานคอนกรีต งานไม้แบบ งานไม้ค้ำยัน และงานเหล็กเสริมคอนกรีต*

1.3 แบบ ปร.3 : แบบฟอร์มการถอดแบบสำรวจรายการและปริมาณงานไม้

เป็นแบบฟอร์มสำหรับใช้ประกอบการถอดแบบก่อสร้าง เพื่อสำรวจและกำหนดรายการและปริมาณงาน *เฉพาะในส่วนของงานไม้*

2. แบบฟอร์มรายการการคำนวณราคากลางงานก่อสร้างอาคาร

เป็นแบบฟอร์มรายการการคำนวณราคากลางงานก่อสร้างอาคาร ซึ่งผู้มีหน้าที่คำนวณราคากลางต้องใช้ในการคำนวณราคากลางงานก่อสร้างอาคาร ส่วนจะใช้แบบฟอร์มใด จำนวนกี่แบบฟอร์ม ก็ให้ขึ้นอยู่กับข้อเท็จจริงสำหรับแต่ละโครงการ/งานก่อสร้าง รวมทั้งแนวทางและวิธีการในการออกแบบและจัดทำรายการการคำนวณราคากลางของผู้มีหน้าที่คำนวณราคากลาง ประกอบด้วยแบบฟอร์ม ดังนี้

2.1 แบบ ปร.4 : แบบแสดงรายการ ปริมาณงาน และราคา (BOQ.)

เป็นแบบฟอร์มสำหรับรวบรวมรายการงานก่อสร้าง รวมทั้งปริมาณงาน และค่าวัสดุครุภัณฑ์และหรือค่าแรงงานสำหรับแต่ละรายการงานก่อสร้าง *ที่ไม่เกี่ยวข้องกับค่าใช้จ่ายพิเศษตามข้อกำหนดและค่าใช้จ่ายอื่นที่จำเป็นต้องมี* โดยผู้มีหน้าที่คำนวณราคากลางอาจแยกรายการงานก่อสร้าง รวมทั้งปริมาณงาน และค่าวัสดุครุภัณฑ์และหรือค่าแรงงานสำหรับแต่ละรายการงานก่อสร้าง รวบรวมไว้ในแบบ ปร. 4 ได้มากกว่า 1 ชุด ตามการจัดแบ่งกลุ่มงานที่ผู้มีหน้าที่คำนวณราคากลางกำหนด โดยใน ปร. 4 แต่ละชุด (แต่ละกลุ่มงาน) จะประกอบด้วยรายการงานก่อสร้าง รวมทั้งปริมาณงาน และค่าวัสดุครุภัณฑ์และหรือค่าแรงงานสำหรับแต่ละรายการงานก่อสร้าง สำหรับกลุ่มงานนั้นๆ เช่น ผู้มีหน้าที่คำนวณราคากลางอาจแยกรายการงานก่อสร้าง รวมทั้งปริมาณงาน และค่าวัสดุครุภัณฑ์และหรือค่าแรงงานสำหรับแต่ละรายการงานก่อสร้าง เป็นชุด ปร. 4 ของตัวอาคารสำนักงาน ชุด ปร. 4 ของงานฝังบริเวณ และชุด ปร. 4 ของครุภัณฑ์จัดซื้อ เป็นต้น

ในการจำแนกหรือแยกรายการงานก่อสร้าง รวมทั้งปริมาณงาน ค่าวัสดุครุภัณฑ์และหรือค่าแรงงานสำหรับแต่ละรายการงานก่อสร้าง มารวมเป็นกลุ่มงานต่างๆ ก็กลุ่ม นั้น ผู้มีหน้าที่คำนวณราคากลางควรพิจารณาตามรายละเอียด โครงสร้าง และข้อเท็จจริงของโครงการ/งานก่อสร้างที่คำนวณราคากลางนั้น รวมทั้งวิธีการและแนวทางในการนำรายละเอียดของการคำนวณราคากลางงานก่อสร้างดังกล่าว ไปใช้ประโยชน์ในเรื่องต่างๆ ต่อไปด้วย โดยให้ขึ้นอยู่กับดุลยพินิจและการพิจารณาของผู้มีหน้าที่คำนวณราคากลางงานก่อสร้างอาคารนั้นเป็นสำคัญ

2.2 แบบ ปร.4 (พ) : แบบแสดงรายการ ปริมาณงาน และราคา สำหรับค่าใช้จ่ายพิเศษตามข้อกำหนดฯ (BOQ.)

เป็นแบบฟอร์มสำหรับรวบรวมรายการงานก่อสร้างที่เกี่ยวข้องกับค่าใช้จ่ายพิเศษตามข้อกำหนดและค่าใช้จ่ายอื่นที่จำเป็นต้องมีทุกรายการ รวมทั้งผลรวมของค่าใช้จ่ายพิเศษตามข้อกำหนดและค่าใช้จ่ายอื่นที่จำเป็นต้องมีแต่ละรายการ และทุกรายการ

2.3 แบบแสดงการคำนวณและเหตุผลความจำเป็นสำหรับค่าใช้จ่ายพิเศษตามข้อกำหนดฯ

เป็นแบบฟอร์มสำหรับแสดงรายละเอียดการคำนวณและคำชี้แจงเหตุผลความจำเป็นที่ต้องมีค่าใช้จ่ายพิเศษตามข้อกำหนดและค่าใช้จ่ายอื่นที่จำเป็นต้องมี สำหรับแต่ละรายการ

2.4 แบบ ปร.5 (ก) : แบบสรุปค่าก่อสร้าง (ค่างานต้นทุน)

เป็นแบบฟอร์มสำหรับสรุปค่าก่อสร้างเฉพาะงาน/กลุ่มงานที่ถอดแบบคำนวณในราคาต้นทุนหรือในราคาทุน โดยใช้เป็นใบปะหน้า แบบ ปร.4 ที่คำนวณในราคาต้นทุนหรือในราคาทุน แต่ละชุด

ในการสรุปขนาดหรือเนื้อที่อาคาร และค่าเฉลี่ยต่อตารางเมตร เพื่อระบุไว้ในแบบ ปร. 5 (ก) นั้น ให้สรุปหรือคำนวณตามหลักเกณฑ์ ดังนี้

-10-

ขนาดพื้นที่หรือเนื้อที่อาคาร (พื้นที่ใช้สอย) = พื้นที่ที่อยู่ภายในส่วนของแนวผนังหรือผนังก่อโดยรอบ + ½ ของพื้นที่ที่มีหลังคาคลุมแต่ไม่มีแนวผนังหรือผนังก่อโดยรอบ

ค่าเฉลี่ยต่อตารางเมตร = มูลค่างานหรือค่าก่อสร้างรวมตามสรุปท้าย แบบ พร. 5 (ก)หารด้วยขนาดพื้นที่หรือเนื้อที่อาคาร (พื้นที่ใช้สอย)

ทั้งนี้ การคำนวณพื้นที่ใช้สอยหรือขนาดหรือเนื้อที่อาคารสำหรับงานอาคารดังกล่าว อาจแตกต่างกับการคำนวณพื้นที่ใช้สอยเพื่อการขออนุญาตปลูกสร้างอาคาร หรือเพื่อการออกแบบในการกำหนดคุณสมบัติของผู้ออกแบบทางด้านวิชาชีพ และอาจมีความแตกต่างกับการคำนวณพื้นที่ใช้สอยหรือพื้นที่อาคารในส่วนของภาคเอกชนหรือผู้เสนอราคา

2.5 แบบ พร.5 (ข) : แบบสรุปค่าครุภัณฑ์จัดซื้อ

เป็นแบบฟอร์มสำหรับสรุปค่าก่อสร้างเฉพาะงาน/กลุ่มงาน ที่เกี่ยวข้องกับครุภัณฑ์จัดซื้อและครุภัณฑ์อื่นๆ ที่ต้องคำนวณในราคาผู้ผลิตหรือตัวแทนจำหน่าย โดยใช้เป็นใบปะหน้า แบบ พร. 4 ของครุภัณฑ์จัดซื้อและครุภัณฑ์อื่นๆ ที่คำนวณในราคาผู้ผลิตหรือตัวแทนจำหน่าย แต่ละชุด

2.6 แบบ พร.6 : แบบสรุปราคากลางงานก่อสร้างอาคาร

เป็นแบบฟอร์มสำหรับรวบรวมค่าก่อสร้างของทุกส่วน (งาน/กลุ่มงาน) ทั้งในส่วนของค่างานต้นทุน ครุภัณฑ์จัดซื้อฯ และค่าใช้จ่ายพิเศษตามข้อกำหนดฯ มาสรุปรวมไว้ในแบบ พร. 6 นี้ และเมื่อรวมยอดค่าก่อสร้างของทุกส่วน (งาน/กลุ่มงาน) ก็จะได้ค่าก่อสร้างหรือราคากลางงานก่อสร้างอาคาร ทั้งโครงการ/งานก่อสร้าง

นอกจากแบบฟอร์ม 6 แบบฟอร์ม ดังกล่าวแล้ว ในรายงานการคำนวณราคากลางงานก่อสร้างอาคาร ผู้มีหน้าที่คำนวณราคากลางจะต้องแนบแบบฟอร์ม ข้อมูล และรายละเอียดอื่นๆ ที่มีหน้าที่คำนวณราคากลางได้กำหนดและจัดทำขึ้นเองตามข้อกำหนดตามหลักเกณฑ์การคำนวณราคากลางงานก่อสร้าง ประกอบไว้กับรายงานการคำนวณราคากลางงานก่อสร้างด้วย เช่น แบบฟอร์มและหรือรายละเอียดและคำชี้แจงเกี่ยวกับการสืบราคาวัสดุครุภัณฑ์ รายละเอียดการคำนวณหาค่า Factor F และ แบบ พร.1 พร.2 และ พร.3 (ในกรณีที่ได้มีการจัดทำ แบบ พร.1 พร.2 และ แบบ พร. 3 ไว้ด้วย) เป็นต้น

แบบฟอร์มที่ใช้ในการคำนวณราคากลางงานก่อสร้างอาคาร ทั้ง 9 แบบ ดังกล่าว ปรากฏตามแบบฟอร์มในหน้าถัดไป

หน้าที่ /

**แบบแสดงการคำนวณและเหตุผลความจำเป็น
สำหรับค่าใช้จ่ายพิเศษตามข้อกำหนดฯ**

รายการ	(ระบุรายการค่าใช้จ่ายพิเศษตามข้อกำหนดฯ)		
ชื่อโครงการ/งานก่อสร้าง			
สถานที่ก่อสร้าง	แบบเลขที่		
หน่วยงานเจ้าของโครงการ/งานก่อสร้าง			
คำนวณราคากลางโดย	เมื่อวันที่	เดือน	พ.ศ.

1. เหตุผลและความจำเป็นที่ต้องมีค่าใช้จ่ายพิเศษตามข้อกำหนดฯ รายการนี้

2. รายละเอียดการคำนวณ

หน่วย : บาท

ที่	รายการค่าใช้จ่าย	จำนวน	หมายเหตุ
รวมค่าใช้จ่าย			
ค่าภาษีมูลค่าเพิ่ม			(สำหรับรายการที่มีภาษีมูลค่าเพิ่ม)
ค่าใช้จ่ายรวมภาษีมูลค่าเพิ่ม			(สำหรับรายการที่มีภาษีมูลค่าเพิ่ม)

หมายเหตุ

- แบบฟอร์มนี้ ผู้มีหน้าที่คำนวณราคากลางสามารถปรับปรุง เปลี่ยนแปลง และปรับใช้ได้ตามความเหมาะสม และสอดคล้องตามข้อมูลข้อเท็จจริงสำหรับค่าใช้จ่ายพิเศษตามข้อกำหนดฯ แต่ละรายการ
- การคำนวณค่าใช้จ่ายพิเศษตามข้อกำหนดฯ ให้ผู้มีหน้าที่คำนวณราคากลางคำนวณตามข้อเท็จจริง รายการใดต้องชำระภาษีมูลค่าเพิ่ม ให้รวมค่าภาษีมูลค่าเพิ่มด้วย

แบบ ปร. 5 (ก)

แบบสรุปค่าก่อสร้าง

กลุ่มงาน/งาน		
ชื่อโครงการ/งานก่อสร้าง		
สถานที่ก่อสร้าง		
แบบเลขที่		
หน่วยงานเจ้าของโครงการ/งานก่อสร้าง		
แบบ ปร. 4 ที่แนบ มีจำนวน	หน้า	
คำนวณราคากลาง เมื่อวันที่	เดือน	พ.ศ.
หน่วย : บาท		

ลำดับที่	รายการ	ค่างานต้นทุน	Factor F	ค่าก่อสร้าง	หมายเหตุ
1	งาน/กลุ่มงาน				
2	งาน/กลุ่มงาน				
3	งาน/กลุ่มงาน				
4	งาน/กลุ่มงาน				
 ฯลฯ				
	เงื่อนไขการใช้ตาราง Factor F				
	เงินล่วงหน้าจ่าย.....%				
	เงินประกันผลงานหัก.....%				
	ดอกเบี้ยเงินกู้.....%				
	ภาษีมูลค่าเพิ่ม.....%				

รวมค่าก่อสร้าง

ขนาดหรือเนื้อที่อาคาร จำนวน ตร.ม. เจลีย์ บาท/ตร.ม.

.....
(.....)

ประธานกรรมการกำหนดราคากลาง

.....
(.....)

กรรมการกำหนดราคากลาง

.....
(.....)

กรรมการกำหนดราคากลาง

หมายเหตุ แบบฟอร์มนี้ สามารถปรับปรุงและเปลี่ยนแปลงได้ตามความเหมาะสมและสอดคล้องกับ
โครงการงานก่อสร้างที่คำนวณราคากลาง

การถอนปริมาณงานระบบไฟฟ้าสื่อสาร

ตัวอย่าง Breakdown Sheet สำหรับเก็บข้อมูลที่ได้จากการวัดความยาว

รายการ	ความยาว			จำนวนสายไฟฟ้า				ขนาด/ชนิดสายไฟฟ้า				รวมความยาวสายไฟฟ้า				ท่อร้อยสายไฟฟ้า		
	สาย	ท่อ	ราง	x ชุด	เส้น	N แยก	สามดิน	สายไฟ	N แยก	สามดิน	สายไฟ	N แยก	สามดิน	x ชุด	ขนาด/ชนิด	รวม		
TR->MDB	35	30	0	7	4	0	0	300 NYY	0	0	980	0	0	7	5"HDPE	210		
GEN->EMDB	25	23	0	2	4	0	1	240 NYY	0	35 NYY	200	0	50	2	5"HDPE	46		
GEN->EMDB	25	23	0	2	4	0	0	2.5 NYY	0	0	200	0	0	2	1 1/2"HDPE	46		
MDB->DB1C	82	80	80	2	4	0	1	95 THW	0	25 THW	656	0	164	0	0	0		
MDB->LP1A	11	9	0	1	4	0	1	50 THW	0	10 THW	44	0	11	1	2"EMT	9		
MDB->LG	11	9	0	1	4	0	1	50 THW	0	10 THW	44	0	11	1	2"EMT	9		
EMDB->DB2C	12	10	0	1	4	0	1	150 THW	0	25 THW	48	0	12	0	0	0		
EMDB->E1A	55	0	0	1	4	0	1	50 THW	0	10 THW	220	0	55	1	2"EMT	0		
EMDB->E2A	59	0	0	1	4	0	1	50 THW	0	10 THW	236	0	59	1	2"EMT	0		
EMDB->E3	63	0	0	1	4	0	1	25 THW	0	6 THW	252	0	63	1	1 1/2"EMT	0		
EMDB->E4	67	0	0	1	4	0	1	25 THW	0	6 THW	268	0	67	1	1 1/2"EMT	0		
EMDB->E5	71	0	0	1	4	0	1	25 THW	0	6 THW	284	0	71	1	1 1/2"EMT	0		
EMDB->ER	75	0	36	1	4	0	1	50 THW	0	10 THW	300	0	75	1	2"EMT	0		
EMDB->P1	16	14	0	1	4	0	1	50 THW	0	10 THW	64	0	16	1	2"EMT	14		
EMDB->DB-R	75	74	0	1	4	0	1	50 FRC	0	10 FRC	300	0	75	1	2"EMT	74		
รวม											4096	0	729			408		

ตารางสรุปความยาวสายไฟฟ้า					
Cable	L	N	G	รวม	เผื่อ 15%
300 NYY	980	0	0	980	1127
240 NYY	200	0	0	200	230
35 NYY	0	0	50	50	58
2.5 NYY	200	0	0	200	230
150 THW	48	0	0	48	55
120 THW	0	0	0	0	0
95 THW	656	0	0	656	754
50 THW	908	0	0	908	1044
25 THW	804	0	176	980	1127
10 THW	0	0	227	227	261
6 THW	0	0	201	201	231
50 FRC	300	0	0	300	345
10 FRC	0	0	75	75	86
รวม	4096	0	729		
หมายเหตุ	ทุกห้อง	ทุกห้อง	ทุกห้อง		

ตารางสรุปความยาวท่อร้อยสายไฟฟ้า					
Conduit	รวม	อื่น ๆ	รวม	เผื่อ 15%	
5"HDPE	256		256	294	
4"HDPE	0		0	0	
4"IMC	0		0	0	
1 1/4"EMT	0		0	0	
รวม	408				
หมายเหตุ	ทุกห้อง				

- 117 -

6. สรุปการคิดคำนวณเปอร์เซ็นต์การเผื่องานระบบไฟฟ้าและสื่อสาร

ตารางเปอร์เซ็นต์การเผื่องานระบบไฟฟ้าและสื่อสาร

ลำดับ	รายการ	เปอร์เซ็นต์การเผื่อ	
		ความยาว	เบ็ดเตล็ด
1	ระบบไฟฟ้า		
1.1	ท่อร้อยสายไฟฟ้า		
	ท่อร้อยสายเมน	5 - 10%	15 - 20%
	ท่อร้อยสายป้อน	10 - 15%	15 - 20%
	ท่อร้อยสายวงจรรย่อย	15 - 20%	15 - 20%
	ท่อร้อยสายวงจรรย่อย (ข้อต่อกันน้ำหรือแบบอัดแน่น)	15 - 20%	30 - 35%
1.2	รางเดินสาย	10 - 15%	15 - 20%
1.3	สายไฟฟ้า		
	สายเมน	5 - 10%	5 - 10%
	สายป้อน	10 - 15%	5 - 10%
	สายวงจรรย่อย	15 - 20%	5 - 10%
1.4	ขั้วสเวีย	5 - 10%	5 - 10%
2	ระบบป้องกันฟ้าผ่าและการต่อลงดิน	10 - 15%	10 - 15%
3	ระบบโทรศัพท์		
3.1	ท่อร้อยสาย		
	ท่อร้อยสายเมน	5 - 10%	15 - 20%
	ท่อร้อยสายป้อน	10 - 15%	15 - 20%
	ท่อร้อยสายจากแผงกระจายสายไปยังเต้ารับ	15 - 20%	15 - 20%
3.2	รางเดินสาย	10 - 15%	15 - 20%
3.3	สายโทรศัพท์		
	สายเมน	5 - 10%	5 - 10%
	สายป้อน	10 - 15%	5 - 10%
	สายจากแผงกระจายสายไปยังเต้ารับ	15 - 20%	5 - 10%
4	ระบบเครือข่ายสายคอมพิวเตอร์		
	ท่อร้อยสาย	15 - 20%	15 - 20%
	รางเดินสาย	10 - 15%	15 - 20%
	สายสัญญาณ	15 - 20%	5 - 10%

ตารางเปอร์เซ็นต์การเผื่องานระบบระบบไฟฟ้าและสื่อสาร (ต่อ)

ลำดับ	รายการ	เปอร์เซ็นต์การเผื่อ	
		ความยาว	เปิดเตล็ด
5	ระบบแจ้งเหตุเพลิงไหม้		
	ท่อร้อยสาย	15 - 20%	15 - 20%
	รางเดินสาย	10 - 15%	15 - 20%
	สายสัญญาณ	15 - 20%	5 - 10%
6	ระบบเสียงประกาศ		
	ท่อร้อยสาย	15 - 20%	15 - 20%
	รางเดินสาย	10 - 15%	15 - 20%
	สายสัญญาณ	15 - 20%	5 - 10%
7	ระบบทีวีรวม		
	ท่อร้อยสาย	15 - 20%	15 - 20%
	รางเดินสาย	10 - 15%	15 - 20%
	สายสัญญาณ	15 - 20%	5 - 10%
8	ระบบทีวีวงจรปิด		
	ท่อร้อยสาย	15 - 20%	15 - 20%
	รางเดินสาย	10 - 15%	15 - 20%
	สายสัญญาณ	15 - 20%	5 - 10%

หมายเหตุ 1. รายการเปิดเตล็ด

- ก. อุปกรณ์ประกอบท่อสาย (Raceway) เช่น กล่องดึงสาย ข้อต่อ ข้อต่อยึด บุขซึ่ง ข้องอ ตัวจับยึด ล็อกนัท น็อต สกรู รางซี การทำสีสัญลักษณ์ตามมาตรฐานทั่วไป เป็นต้น
- ข. อุปกรณ์ประกอบสายไฟฟ้า เช่น วายนัท ตัวต่อสาย ทางปลา หัวสาย ปลอกสี Cable Marker เทปพันสาย น้ายร้อยสาย กระดาษกาว เป็นต้น
- ค. อุปกรณ์ประกอบรางเดินสาย เช่น Hanger Support และ Fitting
- ง. อุปกรณ์ประกอบระบบล่อฟ้า เช่น แคลัมป์ประกบ น็อต สกรู แผ่นแบ็กโลด และอื่น เป็นต้น

2. เปอร์เซ็นต์การเผื่อความยาว เช่น

- เผื่อเศษท่อ เศษสาย ความสูญเสียจากการติดตั้ง
- เผื่อความสูญเสียจากความยาวท่อที่ไม่สามารถใช้ท่อได้เต็มความยาว เช่น ท่อ 1 เส้น ยาว 3 เมตร หรือ 6 เมตร เป็นต้น

- 119 -

- เพื่อความสูญเสียจากความยาวสายที่ไม่สามารถใช้สายได้เต็มความยาว เช่น สาย 1 ม้วน ยาว 100 เมตร หรือ 500 เมตร เป็นต้น
- มาตรฐานกำหนดการใช้รหัสสีของสายเฟส สายนิวตรอน และสายดิน ทำให้ไม่สามารถใช้สายม้วนเดียวกันได้ทั้งหมด เป็นต้น

7. แนวทางการกำหนดรายการในแบบรายการคำนวณราคา หรือ BOQ.

ในการกำหนดรายละเอียดรายการต่างๆ ในส่วนของงานระบบไฟฟ้าและสื่อสารลงในแบบรายการคำนวณราคา หรือ BOQ. (แบบ ปร. 4) เพื่อคำนวณปริมาณ ค่าวัสดุ และค่าแรงงาน ต่อไป นั้น ผู้มีหน้าที่คำนวณราคาควรพิจารณากำหนดไว้เป็นหมวดหมู่ งาน หรือกลุ่มงาน ตามแนวทาง ดังนี้

7.1 หมวดงานระบบไฟฟ้าและสื่อสาร

- 7.1.1 ระบบไฟฟ้า
- 7.1.2 ระบบป้องกันฟ้าผ่าและการต่อลงดิน
- 7.1.3 ระบบโทรศัพท์
- 7.1.4 ระบบเครือข่ายสายคอมพิวเตอร์
- 7.1.5 ระบบแจ้งเหตุเพลิงไหม้
- 7.1.6 ระบบเสียงประกาศ
- 7.1.7 ระบบทีวีรวม
- 7.1.8 ระบบทีวีวงจรปิด
- 7.1.9 อื่นๆ ตามแบบรูปรายการ

7.2 ระบบไฟฟ้า

- 7.2.1 ไฟฟ้าแรงสูง
- 7.2.2 หม้อแปลงไฟฟ้า
- 7.2.3 เครื่องกำเนิดไฟฟ้าสำรอง
- 7.2.4 แผงสวิตช์ไฟฟ้าประธาน แผงสวิตช์ไฟฟ้ารอง
- 7.2.5 แผงย่อย แผงจ่ายไฟอื่น ๆ
- 7.2.6 แผงมิเตอร์ (กรณีอาคารชุด)
- 7.2.7 Busways
- 7.2.8 ท่อร้อยสาย และรางเดินสาย
- 7.2.9 สายไฟฟ้า
- 7.2.10 ดวงโคมและอุปกรณ์
- 7.2.11 สวิตช์ ควบคุมไฟฟ้า

- 120 -

- 7.2.12 ระบบป้องกันไฟลลาม
- 7.2.13 ค่าธรรมเนียมการไฟฟ้า
- 7.2.14 อื่นๆ ตามแบบรูปรายการ
- 7.3 ระบบป้องกันฟ้าผ่าและการต่อลงดิน
- 7.4 ระบบโทรศัพท์
 - 7.4.1 ตู้สาขาโทรศัพท์อัตโนมัติ (PABX) และอุปกรณ์
 - 7.4.2 แผงกระจายสายโทรศัพท์ เค้ารับโทรศัพท์
 - 7.4.3 ท่อ รางเดินสาย และสายโทรศัพท์
 - 7.4.4 อื่นๆ ตามแบบรูปรายการ
- 7.5 ระบบอื่นๆ เช่น ระบบเครือข่ายสายคอมพิวเตอร์ ระบบแจ้งเหตุเพลิงไหม้ ระบบเสียงประกาศ ระบบทีวีรวม ระบบทีวีวงจรปิด ระบบควบคุมการใช้พลังงาน (2 Wire Remote) ระบบควบคุมการเข้าออก (Access control) เป็นต้น

-242-

ตาราง Factor F งานก่อสร้างอาคาร

ค่าก่อสร้างในงานก่อสร้างอาคาร ประกอบด้วยค่าใช้จ่าย อย่างน้อย 2 ส่วน เช่นเดียวกันกับในงานก่อสร้างชลประทาน และงานก่อสร้างทาง สะพาน และท่อเหลี่ยม ได้แก่ ค่างานต้นทุนหรือค่าใช้จ่ายทางตรง (Direct Cost) และค่าใช้จ่ายในการดำเนินงานก่อสร้างหรือค่าใช้จ่ายทางอ้อม (Indirect Cost) นอกจากนี้ ในบางโครงการ/งานก่อสร้างอาจมีค่าใช้จ่ายส่วนที่ 3 ซึ่งได้แก่ ค่าใช้จ่ายพิเศษตามข้อกำหนดและค่าใช้จ่ายอื่นที่จำเป็นต้องมี รวมทั้งค่าครุภัณฑ์จัดซื้อที่ต้องจัดหาพร้อมกับโครงการ/งานก่อสร้างอาคารนั้นด้วย ดังนั้น ในการคำนวณค่าก่อสร้างในงานก่อสร้างอาคาร จึงต้องคำนวณค่าใช้จ่ายของแต่ละส่วนแล้วรวมกันเป็นค่าก่อสร้างทั้งโครงการ/งานก่อสร้าง โดยในส่วนของค่างานต้นทุนหรือค่าใช้จ่ายทางตรงได้กำหนดให้คำนวณโดยใช้วิธีการถอดแบบคำนวณราคากลางงานก่อสร้างอาคาร

สำหรับในส่วนของค่าใช้จ่ายในการดำเนินงานก่อสร้างหรือค่าใช้จ่ายทางอ้อม (Indirect Cost) ซึ่งเป็นค่าใช้จ่ายที่ต้องมีในทุกโครงการ/งานก่อสร้าง จะประกอบด้วยค่าใช้จ่าย รวม 4 หมวดใหญ่ ได้แก่ หมวดค่าอำนวยความสะดวก หมวดค่าดอกเบี้ย หมวดค่ากำไร และหมวดค่าภาษี ดังนั้น ในการคำนวณค่าใช้จ่ายในการดำเนินงานก่อสร้างในโครงการ/งานก่อสร้างอาคาร จึงต้องคำนวณรวมค่าใช้จ่ายทั้งหมดทุกรายการของทุกหมวดใหญ่ดังกล่าว เพื่อนำไปรวมกับค่างานต้นทุนหรือค่าใช้จ่ายทางตรง (Direct Cost) ต่อไป

แต่อย่างไรก็ตาม เนื่องจากค่าใช้จ่ายในการดำเนินงานก่อสร้างหรือค่าใช้จ่ายทางอ้อม (Indirect Cost) ในโครงการ/งานก่อสร้างอาคาร ทั้ง 4 หมวดใหญ่ดังกล่าว โดยเฉพาะอย่างยิ่ง ในหมวดค่าอำนวยความสะดวก ยังประกอบด้วย 4 หมวดย่อย และในแต่ละหมวดย่อย ยังประกอบด้วยรายการค่าใช้จ่ายต่างๆ หลายรายการ ดังนั้น เพื่อความสะดวกต่อการนำไปใช้ในทางปฏิบัติและป้องกันปัญหาข้อผิดพลาดในการคำนวณ จึงได้คำนวณรวมค่าใช้จ่ายทุกรายการ ของทั้ง 4 หมวดใหญ่ดังกล่าว ไว้ในค่าๆ เดียว เรียกว่า ค่า Factor F โดยเทียบกับค่างานต้นทุนหนึ่งหน่วย ในแต่ละระดับของค่างานต้นทุนตามที่กำหนด และกำหนดไว้ในรูปของตารางสำเร็จรูป เรียกว่า ตาราง Factor F งานก่อสร้างอาคาร

ทั้งนี้ ในการใช้ตาราง Factor F งานก่อสร้างอาคาร ต้องเป็นไปตามหลักเกณฑ์การใช้ตาราง Factor F งานก่อสร้างอาคาร

-243-

โครงสร้างและองค์ประกอบ ของตาราง Factor F งานก่อสร้างอาคาร

โครงสร้างและองค์ประกอบของตาราง Factor F งานก่อสร้างอาคาร ประกอบด้วยส่วนต่างๆ ดังนี้

1. เงินล่วงหน้าจ่าย
2. เงินประกันผลงานหัก
3. ดอกเบี้ยเงินกู้
4. ภาษีมูลค่าเพิ่ม (VAT)
5. ช่องต่างๆ ในตาราง Factor F ประกอบด้วย
 - ช่อง ค่างาน (ทุน) หมายถึง ค่างานต้นทุนหรือค่าใช้จ่ายทางตรง (Direct Cost) ซึ่งกำหนดไว้เป็นช่วงๆ มีหน่วยเป็น ล้านบาท
 - ช่อง ค่าใช้จ่ายในการดำเนินงานก่อสร้าง ประกอบด้วย ช่อง ค่าอำนาจการ ค่าดอกเบี้ย ค่ากำไร และช่อง รวมค่าใช้จ่าย (ค่าอำนาจการ+ค่าดอกเบี้ย+ค่ากำไร)
 - ช่อง รวมในรูป Factor (ค่า Factor F ที่ยังไม่รวมภาษีมูลค่าเพิ่ม)
 - ช่อง ภาษีมูลค่าเพิ่ม (VAT)
 - ช่อง Factor F (ค่า Factor F ซึ่งรวมค่าภาษีมูลค่าเพิ่มไว้ด้วยแล้ว)
6. หมายเหตุ (ท้ายตาราง Factor F)

รายการค่าใช้จ่ายที่ประกอบเป็นค่า Factor F ตามตาราง Factor F งานก่อสร้างอาคาร

ค่าใช้จ่ายในการดำเนินงานก่อสร้างในโครงการ/งานก่อสร้างอาคาร จำแนกได้เป็น 4 หมวดใหญ่ ได้แก่ หมวดค่าอำนาจการ หมวดค่าดอกเบี้ย หมวดค่ากำไร และหมวดค่าภาษี ซึ่งเป็นส่วนประกอบของค่า Factor F ตามตาราง Factor F งานก่อสร้างอาคาร นั้น มีสาระสำคัญสรุปได้ดังนี้

1. หมวดค่าอำนาจการ

เป็นกลุ่มของค่าใช้จ่ายที่เกี่ยวข้องกับการบริหารจัดการในการดำเนินงานก่อสร้าง ประกอบด้วยค่าใช้จ่าย รวม 4 หมวดย่อย ดังนี้

1.1 หมวดค่าใช้จ่ายในขั้นตอนการประกวดราคาและทำสัญญา ประกอบด้วย

1.1.1 ค่าธรรมเนียมหนังสือค้ำประกันสัญญาจ้าง (Performance Bond)

-244-

- 1.1.2 ค่าธรรมเนียมหนังสือค่าประกันผลงานก่อสร้าง (2 ปี)
- 1.1.3 ค่าอากรแสตมป์นิติสัญญา
- 1.1.4 ค่าสมทบกองทุนเงินทดแทนและกองทุนประกันสังคม

1.2 หมวดค่าใช้จ่ายสำนักงาน ที่พักคนงาน และโรงงาน เป็นค่าใช้จ่ายในระหว่างการก่อสร้าง ที่เกี่ยวข้องกับสำนักงาน คนงาน และโรงงาน ประกอบด้วยค่าใช้จ่ายรายการต่างๆ ดังนี้

- 1.2.1 ค่าใช้จ่ายในการพิมพ์แบบเพื่อใช้ในการก่อสร้างเพิ่มเติม และการจัดทำ Shop Drawing และ As Built Drawing เป็นต้น
- 1.2.2 ค่าใช้จ่ายในการจัดเตรียมเอกสารต่างๆ ระหว่างทำการก่อสร้าง
- 1.2.3 ค่ารักษาความสะอาด และขนขยะและเศษวัสดุในการก่อสร้าง
- 1.2.4 ค่าก่อสร้างที่พักคนงาน สำนักงาน โรงงาน และโรงเก็บวัสดุชั่วคราว
- 1.2.5 ค่าสาธารณูปโภค ค่าน้ำ ค่าไฟฟ้า รวมทั้งค่าใช้จ่ายในการสื่อสารชั่วคราว
- 1.2.6 ค่าอุปกรณ์ความปลอดภัย เช่น หมวก รองเท้าบูท ถุงมือ และถังดับเพลิง เป็นต้น

1.3 หมวดค่าใช้จ่ายบริหารโครงการและบุคลากรในการดำเนินงานก่อสร้าง เป็นส่วนของค่าใช้จ่ายที่เกี่ยวข้องกับบุคลากรในการดำเนินงานก่อสร้าง ได้แก่ เงินเดือน ค่าจ้าง และค่าใช้จ่ายอื่นที่เกี่ยวข้องกับการบริหารโครงการ ตั้งแต่เริ่มการก่อสร้างจนถึงการก่อสร้างแล้วเสร็จ โดยบุคลากรที่เกี่ยวข้องกับการก่อสร้างดังกล่าว ตามปกติจะประกอบด้วย

- ผู้จัดการโครงการ
- สถาปนิกและวิศวกรประจำโครงการ
- โพรแมน ผู้ควบคุมงาน หัวหน้าช่าง
- เสมียน พนักงานประจำสำนักงานโครงการ
- เจ้าหน้าที่รักษาความปลอดภัย
- เจ้าหน้าที่ควบคุมเครื่องจักร

1.4 หมวดค่าใช้จ่ายในการบริหารความเสี่ยง ประกอบด้วย อัตราเบี้ยประกันภัยและค่าความเสี่ยงอื่นๆ โดยค่าเบี้ยประกันภัย หมายถึง ค่าประกันความเสียหายในระหว่างการก่อสร้าง

2. หมวดค่าดอกเบี้ย

เนื่องจากการดำเนินงานก่อสร้างอาคารต้องใช้เงินลงทุนสูง ผู้ก่อสร้างจึงจำเป็นต้องไปกู้ยืมเงินจากสถาบันการเงินเพื่อเป็นทุนหมุนเวียนในการเตรียมการก่อสร้างรวมทั้งการจัดหาวัสดุอุปกรณ์ต่างๆ ที่จำเป็นมาใช้ก่อสร้าง ซึ่งผลของการกู้ยืมเงินเพื่อเป็นทุนหมุนเวียนดังกล่าวก่อให้เกิดค่าดอกเบี้ย ซึ่งถือเป็นค่าใช้จ่ายในการ

-245-

ดำเนินงานก่อสร้างอีกรายการหนึ่ง ที่ต้องคำนวณรวมไว้ในค่า Factor F ด้วย

ค่าดอกเบี้ยมีความสัมพันธ์กับอัตราเงินส่งหน้าจ่ายและอัตราเงินประกันผลงานหัก ที่จะกำหนดในสัญญาจ้างก่อสร้าง โดยถ้าอัตราเงินส่งหน้าจ่ายสูงจะมีผลทำให้ผู้ก่อสร้างไปกู้ยืมเงินจากสถาบันการเงินเพื่อเป็นทุนหมุนเวียนน้อยลง จะมีผลทำให้ค่าดอกเบี้ยน้อยลง ในทางตรงกันข้าม หากอัตราเงินส่งหน้าจ่ายต่ำ จะมีผลทำให้ผู้ก่อสร้างไปกู้ยืมเงินจากสถาบันการเงินเพื่อเป็นทุนหมุนเวียนสูง จะมีผลทำให้ค่าดอกเบี้ยสูงขึ้นด้วย

ในการคำนวณค่าดอกเบี้ย กำหนดระยะเวลา 3 เดือน หรือ 1/4 ของปี เนื่องจากในการดำเนินงานก่อสร้าง ผู้ก่อสร้างจะต้องจัดหาวัสดุอุปกรณ์ต่างๆ ที่ต้องใช้ในการก่อสร้างเป็นการส่งหน้า และหลังจากการส่งมอบงานแต่ละงวดแล้ว ผู้รับจ้างยังจะต้องรอขั้นตอนการเบิกจ่ายค่างานอีกระยะเวลาหนึ่งด้วย

การคำนวณค่าดอกเบี้ยในตาราง Factor F นั้น มีสูตรการคำนวณ ดังนี้

$$I = i/12*[r/100+(T+D-1)*a/100-(a+r)/100*(T+1)/2-(D-1)]$$

โดย I = ดอกเบี้ยรวมทั้งโครงการ (%)

T = ระยะเวลา (เดือน)

D = ช่วงเวลาการรับเงิน (เดือน)

a = อัตราเงินส่งหน้าจ่าย (%)

i = อัตราดอกเบี้ยเงินกู้ต่อปี (%)

r = อัตราเงินประกันผลงาน (%)

สำหรับอัตราดอกเบี้ยที่ใช้เป็นเกณฑ์ในการคำนวณค่าดอกเบี้ยตามสูตรดังกล่าว กำหนดให้ใช้ค่าเฉลี่ยอัตราดอกเบี้ยเงินให้กู้ยืมประเภท MLR ของธนาคารขนาดใหญ่ อย่างน้อย 3 ธนาคาร เป็นเกณฑ์พิจารณา โดยให้กำหนดเป็นตัวเลขกลม กรณีอัตราดอกเบี้ยเป็นเศษ ถ้าเศษถึง 0.50 ให้ปัดขึ้น ถ้าไม่ถึง 0.50 ให้ปัดลง และให้กรมบัญชีกลางกำหนดและประกาศอัตราดอกเบี้ยเงินกู้ที่ใช้เป็นเกณฑ์ในการคำนวณราคากลางงานก่อสร้าง ตามหลักเกณฑ์การคำนวณราคากลางงานก่อสร้าง หากอัตราดอกเบี้ยเงินกู้เฉลี่ยฯ เปลี่ยนแปลงถึงร้อยละ 1

3. หมวดค่ากำไร

กำไรถือเป็นค่าใช้จ่ายในการดำเนินงานก่อสร้างรายการหนึ่งที่คำนวณรวมไว้ในค่า Factor F โดยกำหนดให้ใช้อัตรากำไรทางธุรกิจ (Financial Profit) หรือกำไรเชิงธุรกิจ (Excess Profit) ซึ่งหมายถึงส่วนที่สูงกว่าอัตราดอกเบี้ยเงินฝากประจำ ในอัตราร้อยละ 3.5 - 5.5 ของค่างาน (ทุน)

4. หมวดค่าภาษี

เป็นค่าภาษีที่ผู้รับจ้างก่อสร้างจะต้องจ่าย คือ ภาษีมูลค่าเพิ่ม (VAT) ในอัตราร้อยละปัจจุบัน (ร้อยละ 7) โดยหัก ณ ที่จ่าย

-246-

หลักเกณฑ์การใช้ ตาราง Factor F งานก่อสร้างอาคาร

การใช้ตาราง Factor F งานก่อสร้างอาคาร ต้องเป็นไปตามหลักเกณฑ์การใช้ตาราง Factor F งานก่อสร้างอาคาร ดังต่อไปนี้

1. ตาราง Factor F งานก่อสร้างอาคาร กำหนดให้ใช้กับรายการงานก่อสร้างที่อยู่ในกลุ่มของงานก่อสร้างอาคาร ตามความหมายและขอบเขตของงานก่อสร้างที่อยู่ในกลุ่มงานก่อสร้างอาคาร
2. กรณีค่างานต้นทุนอยู่ระหว่างช่วงของค่างานต้นทุนที่กำหนด ให้เทียบอัตราส่วนเพื่อหาค่า Factor F หรือใช้สูตรดังต่อไปนี้ เพื่อคำนวณหาค่า Factor F

$$\text{ค่า Factor F ของค่างานต้นทุน A} = D - \{(D-E) \times (A-B) / (C-B)\}$$

- โดย ค่างานต้นทุน A หมายถึง ค่างานต้นทุนที่ต้องการหาค่า Factor F
- B หมายถึง ค่างานต้นทุนขั้นต่ำของช่วงค่างานต้นทุน ที่ค่างานต้นทุนที่ต้องการหาค่า Factor F (ค่างานต้นทุน A) อยู่
- C หมายถึง ค่างานต้นทุนขั้นสูงของช่วงค่างานต้นทุน ที่ค่างานต้นทุนที่ต้องการหาค่า Factor F (ค่างานต้นทุน A) อยู่
- D หมายถึง ค่า Factor F ของค่างานต้นทุนขั้นต่ำของช่วงค่างานต้นทุน ที่ค่างานต้นทุนที่ต้องการหาค่า Factor F (ค่างานต้นทุน A) อยู่
- E หมายถึง ค่า Factor F ของค่างานต้นทุนขั้นสูงของช่วงค่างานต้นทุน ที่ค่างานต้นทุนที่ต้องการหาค่า Factor F (ค่างานต้นทุน A) อยู่

3. โครงการ/งานก่อสร้างที่จัดจ้างก่อสร้างเป็นสัญญาเดี่ยว ให้รวมค่างานต้นทุนทั้งโครงการ/งานก่อสร้าง เพื่อเทียบหาค่า Factor F จากตาราง Factor F งานก่อสร้างอาคาร
4. ตาราง Factor F งานก่อสร้างอาคาร ไม่มีกรคิดคำนวณกรณีฝนตกชุก
5. ตาราง Factor F งานก่อสร้างอาคารนี้ ใช้ได้กับค่าน้ำมันเชื้อเพลิงทุกราคา แต่จะแปรเปลี่ยนตามอัตราดอกเบี้ยเงินกู้ อัตราเงินส่งหน้าจ่าย อัตราเงินประกันผลงานหัก และอัตราภาษีมูลค่าเพิ่ม
6. อัตราดอกเบี้ยเงินกู้เป็นค่าเฉลี่ยของอัตราดอกเบี้ยขั้นต่ำในการกู้สำหรับลูกค้าชั้นดี (MLR) ของธนาคารขนาดใหญ่อย่างน้อย 3 ธนาคาร ซึ่งกรมบัญชีกลางเป็นผู้กำหนดและประกาศหากอัตราดอกเบี้ยเงินกู้เฉลี่ยฯ เปลี่ยนแปลงถึงร้อยละ 1

-247-

7. กรณีใช้เงินกู้จากแหล่งเงินกู้หรือจากแหล่งอื่นซึ่งไม่ต้องชำระภาษี ทั้ง 100% เป็นค่าก่อสร้าง ให้ใช้ค่า Factor F ในช่อง “รวมในรูป Factor” (ที่ยังไม่รวม VAT)

8. กรณีใช้เงินกู้จากแหล่งเงินกู้หรือจากแหล่งอื่นซึ่งไม่ต้องชำระภาษี และมีเงินงบประมาณสมทบ เป็นค่าก่อสร้างด้วย ให้ใช้ค่า Factor F สำหรับกรณีใช้เงินกู้จากแหล่งเงินกู้หรือจากแหล่งอื่นซึ่งไม่ต้องชำระภาษีเป็นค่าก่อสร้าง (ช่อง “รวมในรูป Factor”) และค่า Factor F สำหรับกรณีของการใช้เงินงบประมาณเป็นค่าก่อสร้าง (ช่อง “Factor F”) ตามสัดส่วน โดยให้คำนวณค่า Factor F ตามตัวอย่างต่อไปนี้

กรณีงานก่อสร้างอาคาร ใช้เงินกู้จาก JBIC เป็นค่าก่อสร้าง 60% และมีเงินงบประมาณสมทบ 40% รวมค่างานต้นทูนทั้งโครงการ ได้จำนวน 400 ล้านบาท กำหนดเงินประกันผลงานหัก 5% เงินล่วงหน้าจ่าย 10% อัตราดอกเบี้ย 6% และภาษีมูลค่าเพิ่ม 7%

กรณีที่ใช้ตาราง Factor F งานก่อสร้างอาคาร ให้ใช้ตารางฯ กรณีเงินประกันผลงานหัก 5% เงินล่วงหน้าจ่าย 10% อัตราดอกเบี้ย 6% และภาษีมูลค่าเพิ่ม 7%

- กรณีของเงินกู้ : จำนวนที่คำนวณต้นทุน 400 ล้านบาท

ค่า Factor F จากตาราง Factor F งานก่อสร้างอาคาร ในช่อง รวมในรูป Factor = 1.1013

- กรณีของเงินงบประมาณ : จำนวนที่คำนวณต้นทุน 400 ล้านบาท

ค่า Factor F จากตาราง Factor F งานก่อสร้างอาคาร ในช่อง Factor F = 1.1803

- ค่า Factor F ที่ใช้คำนวณราคากลาง

$$= (1.1013 \times 60/100) + (1.1803 \times 40/100) = 0.6607 + 0.4721 = 1.1328$$

หมายเหตุ 1. เงินกู้จากแหล่งเงินกู้หรือจากแหล่งอื่นซึ่งไม่ต้องชำระภาษี หมายถึง เงินกู้ตามโครงการเงินกู้หรือเงินช่วยเหลือจากต่างประเทศ ตามมาตรา 80/1 (4) แห่งประมวลรัษฎากร และตามประกาศอธิบดีกรมสรรพากร เกี่ยวกับภาษีมูลค่าเพิ่ม (ฉบับที่ 28) ลงวันที่ 5 มีนาคม 2535 เรื่อง กำหนดหลักเกณฑ์ วิธีการ และเงื่อนไขการขายสินค้าหรือการให้บริการกับกระทรวง ทบวง กรม ราชการส่วนท้องถิ่น หรือรัฐวิสาหกิจ ตามโครงการเงินกู้หรือเงินช่วยเหลือจากต่างประเทศตามมาตรา 80/1(4) แห่งประมวลรัษฎากร ซึ่งกำหนดให้ใช้อัตราภาษีร้อยละ 0 ในการคำนวณภาษีมูลค่าเพิ่ม

2. ค่า Factor F กำหนดให้ใช้มาตรฐานเทคนิค 4 ตำแหน่ง

ทั้งนี้ ตาราง Factor F งานก่อสร้างอาคาร (และตาราง Factor F อื่นๆ) จะผันแปรไปตามอัตราเงินล่วงหน้าจ่ายและอัตราเงินประกันผลงานหัก รวมเป็น 12 ตาราง ดังนั้น ผู้มีหน้าที่คำนวณราคากลางจึงต้องเลือกใช้ตาราง Factor F ที่สอดคล้องตามอัตราเงินล่วงหน้าจ่ายและหรืออัตราเงินประกันผลงานหักที่กำหนดสำหรับโครงการ/งานก่อสร้างที่คำนวณราคากลางนั้น

ตาราง Factor F งานก่อสร้างอาคาร ทั้ง 12 ตาราง ที่ประกาศใช้พร้อมกับหลักเกณฑ์การคำนวณราคากลางงานก่อสร้างอาคารฉบับนี้ มีรายละเอียดปรากฏในหน้าถัดไป

ด่วนที่สุด

ที่ กค ๐๔๓๓.๒/ว ๒๕๑



กรมบัญชีกลาง
ถนนพระรามที่ ๖ กทม. ๑๐๔๐๐

๑๙ มิถุนายน ๒๕๖๓

เรื่อง การประกาศอัตราดอกเบี้ยเงินกู้สำหรับใช้เป็นเกณฑ์ในการคำนวณราคากลางงานก่อสร้าง และปรับปรุงตาราง Factor F ใหม่

เรียน ปลัดกระทรวง อธิบดี อธิการบดี เลขาธิการ ผู้อำนวยการ ผู้บัญชาการ ผู้ว่าราชการจังหวัด ผู้ว่าราชการกรุงเทพมหานคร ผู้ว่าการ หัวหน้ารัฐวิสาหกิจ ผู้บริหารท้องถิ่น และหัวหน้าหน่วยงานอื่นของรัฐ

สิ่งที่ส่งมาด้วย สำเนาประกาศกรมบัญชีกลาง ลงวันที่ ๑๙ มิถุนายน ๒๕๖๓ เรื่อง อัตราดอกเบี้ยเงินกู้สำหรับใช้เป็นเกณฑ์ในการคำนวณราคากลางงานก่อสร้าง พร้อมตาราง Factor F ที่ปรับปรุงใหม่

ตามประกาศคณะกรรมการราคากลางและขึ้นทะเบียนผู้ประกอบการ เรื่อง หลักเกณฑ์และวิธีการกำหนดราคากลางงานก่อสร้าง ลงวันที่ ๑๙ ตุลาคม ๒๕๖๐ กำหนดหลักเกณฑ์และวิธีการกำหนดราคากลางงานก่อสร้างของทางราชการ เพื่อใช้เป็นแนวทางการคำนวณราคากลางงานก่อสร้างของหน่วยงานของรัฐ ซึ่งในส่วนของเอกสารแนบท้ายประกาศ ข้อ ๒.๑.๑๓ กำหนดเกี่ยวกับอัตราดอกเบี้ยเงินกู้ที่ใช้เป็นเกณฑ์พิจารณา กำหนดค่าดอกเบี้ยสำหรับการคำนวณราคากลางงานก่อสร้างตามหลักเกณฑ์การคำนวณราคากลางงานก่อสร้าง ให้ใช้ค่าเฉลี่ยอัตราดอกเบี้ยเงินกู้ที่ยืมประเภท MLR ของธนาคารขนาดใหญ่ อย่างน้อย ๓ ธนาคาร เป็นเกณฑ์พิจารณา โดยให้กำหนดเป็นตัวเลขกลม กรณีอัตราดอกเบี้ยฯ เป็นเศษ ถ้าเศษถึง ๐.๕๐ ให้ปัดขึ้น ถ้าไม่ถึง ๐.๕๐ ให้ปัดลง และให้กรมบัญชีกลางกำหนดและประกาศอัตราดอกเบี้ยเงินกู้ที่ใช้เป็นเกณฑ์ในการคำนวณราคากลางงานก่อสร้างตามหลักเกณฑ์การคำนวณราคากลางงานก่อสร้าง หากอัตราดอกเบี้ยเงินกู้เฉลี่ยฯ เปลี่ยนแปลงถึงร้อยละ ๑ พร้อมทั้งจัดทำและแจ้งเวียนตาราง Factor F ใหม่ ที่สอดคล้องกับการประกาศเปลี่ยนแปลงอัตราดอกเบี้ยเงินกู้เฉลี่ยฯ เพื่อให้หน่วยงานของรัฐทราบและถือปฏิบัติต่อไป ความละเอียดแจ้งแล้ว นั้น

กรมบัญชีกลางพิจารณาแล้ว ขอเรียนว่า หลักเกณฑ์การคำนวณราคากลางงานก่อสร้าง ได้กำหนดและประกาศอัตราดอกเบี้ยเงินกู้สำหรับใช้เป็นเกณฑ์ในการคำนวณราคากลางงานก่อสร้าง ในอัตราร้อยละ ๖ ต่อปี แต่เนื่องจากสภาวะการณ์ทางด้านเศรษฐกิจได้เปลี่ยนแปลงไป และค่าเฉลี่ยของอัตราดอกเบี้ยเงินกู้ที่ยืมประเภท MLR ของธนาคารพาณิชย์ขนาดใหญ่ จำนวน ๕ ธนาคาร ได้แก่ ธนาคารกรุงเทพ จำกัด (มหาชน) ธนาคารกรุงไทย จำกัด (มหาชน) ธนาคารไทยพาณิชย์ จำกัด (มหาชน) ธนาคารกสิกรไทย จำกัด (มหาชน) และธนาคารกรุงศรีอยุธยา จำกัด (มหาชน) มีการเปลี่ยนแปลงจากเดิมร้อยละ ๖ ต่อปี เป็นร้อยละ ๕ ต่อปี ดังนั้น กรมบัญชีกลางจึงขอกำหนดประกาศให้ใช้อัตราดอกเบี้ยเงินกู้สำหรับใช้เป็นเกณฑ์ในการคำนวณราคากลางงานก่อสร้างตามหลักเกณฑ์การคำนวณราคากลางงานก่อสร้าง ที่อัตราร้อยละ ๕ ต่อปี พร้อมทั้งปรับปรุงตาราง Factor F ใหม่ จนกว่าจะมีการประกาศเปลี่ยนแปลง รายละเอียดปรากฏตามสิ่งที่ส่งมาด้วย

จึงเรียนมาเพื่อโปรดทราบ และแจ้งให้หน่วยงานในสังกัดและเจ้าหน้าที่ที่เกี่ยวข้องถือปฏิบัติต่อไป

ขอแสดงความนับถือ

(นายภูมิศักดิ์ อรัญญาเกษมสุข)
อธิบดีกรมบัญชีกลาง

กองระบบการจัดซื้อจัดจ้างภาครัฐและราคากลาง
กลุ่มงานมาตรฐานราคากลาง
โทรศัพท์ ๐ ๒๑๒๗ ๗๐๐๐ ต่อ ๔๗๕๒
โทรสาร ๐ ๒๑๒๗ ๗๑๘๕ - ๖



ประกาศกรมบัญชีกลาง
เรื่อง อัตราดอกเบี้ยเงินกู้สำหรับใช้เป็นเกณฑ์ในการคำนวณราคากลางงานก่อสร้าง

ตามประกาศคณะกรรมการราคากลางและขึ้นทะเบียนผู้ประกอบการ เรื่อง หลักเกณฑ์และวิธีการกำหนดราคากลางงานก่อสร้าง ลงวันที่ ๑๙ ตุลาคม ๒๕๖๐ ในส่วนของเอกสารแนบท้ายประกาศ ข้อ ๒.๑.๑๓ กำหนดให้ใช้ค่าเฉลี่ยอัตราดอกเบี้ยเงินกู้ยืมประเภท MLR ของธนาคารขนาดใหญ่ อย่างน้อย ๓ ธนาคาร เป็นเกณฑ์พิจารณา โดยให้กำหนดเป็นตัวเลขกลม กรณีเป็นเศษ ถ้าเศษถึง ๐.๕๐ ให้ปัดขึ้น ถ้าไม่ถึง ๐.๕๐ ให้ปัดลง และให้กรมบัญชีกลางกำหนดและประกาศอัตราดอกเบี้ยเงินกู้ดังกล่าว หากอัตราดอกเบี้ยเงินกู้เฉลี่ยฯ เปลี่ยนแปลงถึงร้อยละ ๑ พร้อมทั้งจัดทำตาราง Factor F ที่สอดคล้องกับการประกาศเปลี่ยนแปลงอัตราดอกเบี้ยเงินกู้ เพื่อให้หน่วยงานของรัฐทราบและถือปฏิบัติต่อไป นั้น

จากการสำรวจ ณ วันที่ ๒๑ พฤษภาคม ๒๕๖๓ พบว่า ค่าเฉลี่ยของอัตราดอกเบี้ยเงินกู้ยืมประเภท MLR ปัจจุบัน ของธนาคารขนาดใหญ่ จำนวน ๕ ธนาคาร ได้แก่ ธนาคารกรุงเทพ จำกัด (มหาชน) ธนาคารกรุงไทย จำกัด (มหาชน) ธนาคารไทยพาณิชย์ จำกัด (มหาชน) ธนาคารกสิกรไทย จำกัด (มหาชน) และธนาคารกรุงศรีอยุธยา จำกัด (มหาชน) เป็นร้อยละ ๕.๔ ต่อปี

กรมบัญชีกลางจึงกำหนดและประกาศให้ใช้อัตราดอกเบี้ยเงินกู้สำหรับใช้เป็นเกณฑ์ในการคำนวณราคากลางงานก่อสร้างของทางราชการตามหลักเกณฑ์การคำนวณราคากลางงานก่อสร้าง ที่อัตราร้อยละ ๕ ต่อปี พร้อมทั้งจัดทำตาราง Factor F ใหม่ ที่สอดคล้องกับการประกาศใช้อัตราดอกเบี้ยเงินกู้ดังกล่าว จนกว่าจะมีประกาศเปลี่ยนแปลง โดยหน่วยงานของรัฐสามารถดาวน์โหลดตาราง Factor F ใหม่ ได้จาก www.gprocurement.go.th หัวข้อประกาศคณะกรรมการราคากลาง

ประกาศ ณ วันที่ ๑๙ มิถุนายน พ.ศ. ๒๕๖๓

(นายภูมิศักดิ์ อรัญญาเกษมสุข)
อธิบดีกรมบัญชีกลาง

ตาราง Factor F งานก่อสร้างอาคาร



เงินล่วงหน้าจ่าย	0 %	ดอกเบี้ยเงินกู้	5 %
เงินประกันผลงานหัก	0 %	ค่าภาษีมูลค่าเพิ่ม (VAT)	7 %

ค่าจ้าง (ทุน) ล้านบาท	ค่าใช้จ่ายในการดำเนินงานก่อสร้าง (%)				รวมในรูป Factor	ภาษี มูลค่าเพิ่ม (VAT)	Factor F
	ค่า อำนาจการ	ค่า ดอกเบี้ย	ค่า กำไร	รวม ค่าใช้จ่าย			
≤ 0.5	15.6878	0.8333	5.5000	22.0211	1.2202	1.0700	1.3056
1	15.4672	0.8333	5.5000	21.8005	1.2180	1.0700	1.3033
2	15.3236	0.8333	5.5000	21.6569	1.2166	1.0700	1.3017
5	15.0257	0.8333	5.5000	21.3590	1.2136	1.0700	1.2985
10	14.9669	0.8333	5.0000	20.8002	1.2080	1.0700	1.2926
15	11.7015	0.8333	5.0000	17.5348	1.1753	1.0700	1.2576
20	10.9900	0.8333	5.0000	16.8233	1.1682	1.0700	1.2500
25	8.9691	0.8333	4.5000	14.3024	1.1430	1.0700	1.2230
30	8.1867	0.8333	4.5000	13.5200	1.1352	1.0700	1.2147
40	8.1502	0.8333	4.5000	13.4835	1.1348	1.0700	1.2143
50	8.1389	0.8333	4.5000	13.4722	1.1347	1.0700	1.2142
60	7.7222	0.8333	4.0000	12.5555	1.1256	1.0700	1.2043
70	7.6191	0.8333	4.0000	12.4524	1.1245	1.0700	1.2032
80	7.6191	0.8333	4.0000	12.4524	1.1245	1.0700	1.2032
90	7.6108	0.8333	4.0000	12.4441	1.1244	1.0700	1.2032
100	7.6108	0.8333	4.0000	12.4441	1.1244	1.0700	1.2032
150	7.3615	0.8333	4.0000	12.1948	1.1219	1.0700	1.2005
200	7.3632	0.8333	4.0000	12.1965	1.1220	1.0700	1.2005
250	7.2751	0.8333	4.0000	12.1084	1.1211	1.0700	1.1996
300	7.1959	0.8333	3.5000	11.5292	1.1153	1.0700	1.1934
350	6.3974	0.8333	3.5000	10.7307	1.1073	1.0700	1.1848
400	6.3220	0.8333	3.5000	10.6553	1.1066	1.0700	1.1840
500	6.2743	0.8333	3.5000	10.6076	1.1061	1.0700	1.1835
> 500	5.6692	0.8333	3.5000	10.0025	1.1000	1.0700	1.1770

หมายเหตุ

1. กรณีค่าจ้างอยู่ระหว่างช่วงของค่าจ้างคั่นทุนที่กำหนด ให้เทียบอัตราส่วนเพื่อหาค่า Factor F หรือใช้สูตรคำนวณ
2. ถ้าเป็นงานเงินกู้หรือจากแหล่งอื่นซึ่งไม่ต้องชำระภาษีมูลค่าเพิ่ม ให้ใช้ Factor F ในช่อง "รวมในรูป Factor"



บัญชีค่าแรงงาน/ดำเนินการ สำหรับการถอดแบบคำนวณราคากลางงานก่อสร้าง

ค่าแรงงานเป็นข้อมูลหรือรายละเอียดประกอบการถอดแบบคำนวณราคากลางงานก่อสร้างในทั้ง 3 หลักเกณฑ์การคำนวณราคากลางงานก่อสร้างโดยในกรณีที่ในรายละเอียดของการคำนวณตามหลักเกณฑ์การคำนวณราคากลางงานก่อสร้างแต่ละหลักเกณฑ์มิได้มีข้อกำหนดไว้เป็นอย่างอื่นให้ใช้อัตราค่าแรงงานตามที่กำหนดในบัญชีค่าแรงงาน/ดำเนินการสำหรับการถอดแบบคำนวณราคากลางงานก่อสร้าง

บัญชีค่าแรงงาน/ดำเนินการสำหรับการถอดแบบคำนวณราคากลางงานก่อสร้างประกอบด้วยอัตราค่าแรงงานต่อหน่วยสำหรับรายการ/งานก่อสร้างต่างๆ ที่จำเป็นสำหรับการคำนวณราคากลางงานก่อสร้างตามหลักเกณฑ์การคำนวณราคากลางงานก่อสร้าง

ในกรณีที่อัตราค่าแรงงาน/ดำเนินการสำหรับรายการงานก่อสร้างใดไม่มีกำหนดไว้ในบัญชีค่าแรงงาน/ดำเนินการสำหรับการถอดแบบคำนวณราคากลางงานก่อสร้าง ให้ผู้มีหน้าที่คำนวณราคากลางดำเนินการดังนี้

(1) หากรายการงานก่อสร้างนั้นมีทั้งค่าวัสดุและค่าแรงงาน แต่ตามบัญชีค่าแรงงาน/ดำเนินการสำหรับการถอดแบบคำนวณราคากลางงานก่อสร้าง มิได้กำหนดอัตราค่าแรงงานสำหรับรายการงานก่อสร้างนั้นไว้ ให้ผู้มีหน้าที่คำนวณราคากลางคำนวณจากยอดค่าวัสดุร้อยละ 30 -37 มาเป็นค่าแรงงานส่วนจะคำนวณจากยอดค่าวัสดุร้อยละเท่าใด ระหว่างร้อยละ 30 -37 นั้น ให้ขึ้นอยู่กับพิจารณาของผู้มีหน้าที่คำนวณราคากลางที่จะพิจารณากำหนดได้ตามความเหมาะสมและหรือสอดคล้องตามระดับฝีมือและหรือความขาดแคลนของแรงงานสำหรับรายการงานก่อสร้างนั้นๆ

(2) สำหรับค่าแรงงานของบางรายการงานก่อสร้างที่ไม่มีกำหนดไว้ในบัญชีค่าแรงงาน/ดำเนินการสำหรับการถอดแบบคำนวณราคากลางงานก่อสร้าง และมีใช่เป็นกรณีตามข้อ (1) ให้ผู้มีหน้าที่คำนวณราคากลางกำหนดเองตามความเหมาะสมและสอดคล้องกับลักษณะงานและราคาค่าแรงงานในท้องถิ่นนั้น

(3) ค่าแรงงานนอกเหนือจากที่กำหนดไว้นี้ ให้เป็นไปตามข้อกำหนดเกี่ยวกับค่าแรงงานซึ่งได้กำหนดไว้ในรายละเอียดการคำนวณของแต่ละหลักเกณฑ์การคำนวณราคากลางงานก่อสร้าง และตามที่คณะกรรมการกำกับหลักเกณฑ์และตรวจสอบราคากลางงานก่อสร้าง หรือคณะกรรมการหรือหน่วยงานที่คณะกรรมการกำกับหลักเกณฑ์และตรวจสอบราคากลางงานก่อสร้างมอบหมายกำหนด

ทั้งนี้ บัญชีค่าแรงงาน/ดำเนินการสำหรับการถอดแบบคำนวณราคากลางงานก่อสร้างดังกล่าวจำเป็นต้องได้รับการปรับปรุงตามความเหมาะสมและสอดคล้องตามสภาวการณ์ที่เป็นปัจจุบันโดยมีข้อกำหนด ให้กระทรวงการคลัง (กรมบัญชีกลาง) มีอำนาจหน้าที่ปรับปรุงบัญชีค่าแรงงาน/ดำเนินการ

- 18 -

สำหรับการถอดแบบคำนวณราคากลางงานก่อสร้างและแจ้งเวียนให้หน่วยงานของรัฐทราบและถือปฏิบัติ ตามความเหมาะสมและสอดคล้องตามประกาศค่าแรงขั้นต่ำของกระทรวงแรงงานและ/หรือตามสภาการณื ทางเศรษฐกิจที่เปลี่ยนแปลงไป

บัญชีค่าแรงงาน/ดำเนินการสำหรับการถอดแบบคำนวณราคากลางงานก่อสร้างที่ประกาศใช้ พร้อมกับหลักเกณฑ์การคำนวณราคากลางงานก่อสร้างนี้ มีรายละเอียดปรากฏในหน้าถัดไป

บัญชีค่าแรงงาน/ดำเนินการสำหรับถอดแบบคำนวณราคากลางงานก่อสร้าง

ลำดับที่	รายการ	หน่วย	ค่าแรง/หน่วย (บาท)	หมายเหตุ
1	งานโครงสร้างวิศวกรรม			
1.1	ค่าดอกเสาเข็มสั้น (ยาวไม่เกิน 6.00 ม.)			คอกโดยปั้นจั่น (น้อยกว่า 50 คัน สิบราคาเอง)
	เสาเข็มขนาด ศก. 4" x 4.00 ม.	ตัน	91	จำนวน 200 คันขึ้นไป
		ตัน	92	จำนวน 100 - 200 คัน
		ตัน	128	จำนวนไม่เกิน 100 คัน
				และไม่น้อยกว่า 50 คัน
	เสาเข็มขนาด ศก. 5" x 5.00 ม.	ตัน	107	จำนวน 200 คันขึ้นไป
		ตัน	108	จำนวน 100 - 200 คัน
		ตัน	152	จำนวนไม่เกิน 100 คัน
				และไม่น้อยกว่า 50 คัน
	เสาเข็มขนาด ศก. 6" x 6.00 ม.	ตัน	126	จำนวน 200 คันขึ้นไป
		ตัน	128	จำนวน 100 - 200 คัน
		ตัน	176	จำนวนไม่เกิน 100 คัน
				และไม่น้อยกว่า 50 คัน
1.2	งานเสาเข็มคอนกรีต			
1.2.1	ค่าดอกเสาเข็มคอนกรีตในเขต กทม.			ประเภทอื่นหรือในต่างจังหวัดสืบราคาเอง
				คอกโดยปั้นจั่น (น้อยกว่า 25 คัน สิบราคาเอง)
1.2.1.1	เสาเข็มขนาด 0.18 x 0.18 x 9.00 ม.	ตัน	394	จำนวน 100 คันขึ้นไป
	(เสาเข็ม ค.อ.ร.รูปตัวโอ, รูปสี่เหลี่ยมตัน)	ตัน	420	จำนวน 50 - 100 คัน
		ตัน	548	จำนวนไม่เกิน 50 คัน ไม่น้อยกว่า 25 คัน
1.2.1.2	เสาเข็มขนาด 0.22 x 0.22 x 15.00 ม.	ตัน	678	จำนวน 100 คันขึ้นไป
	(เสาเข็ม ค.อ.ร.รูปตัวโอ, รูปสี่เหลี่ยมตัน)	ตัน	800	จำนวน 50 - 100 คัน
		ตัน	1,021	จำนวนไม่เกิน 50 คัน ไม่น้อยกว่า 25 คัน
1.2.1.3	เสาเข็มขนาด 0.26 x 0.26 x 21.00 ม.	ตัน	1,080	จำนวน 100 คันขึ้นไป
	(เสาเข็ม ค.อ.ร.รูปตัวโอ, รูปสี่เหลี่ยมตัน)	ตัน	1,340	จำนวน 50 - 100 คัน
		ตัน	1,450	จำนวนไม่เกิน 50 คัน ไม่น้อยกว่า 25 คัน
1.2.1.4	เสาเข็มขนาด 0.30 x 0.30 x 21.00 ม.	ตัน	1,525	จำนวน 100 คันขึ้นไป
	(เสาเข็ม ค.อ.ร.รูปตัวโอ, รูปสี่เหลี่ยมตัน)	ตัน	1,725	จำนวน 50 - 100 คัน
		ตัน	1,925	จำนวนไม่เกิน 50 คัน ไม่น้อยกว่า 25 คัน
1.2.1.5	เสาเข็มขนาด 0.35 x 0.35 x 21.00 ม.	ตัน	1,830	จำนวน 100 คันขึ้นไป
	(เสาเข็ม ค.อ.ร.รูปตัวโอ, รูปสี่เหลี่ยมตัน)	ตัน	2,070	จำนวน 50 - 100 คัน
		ตัน	2,550	จำนวนไม่เกิน 50 คัน ไม่น้อยกว่า 25 คัน

บัญชีค่าแรงงาน/ดำเนินการสำหรับถอดแบบคำนวณราคากลางงานก่อสร้าง

ลำดับที่	รายการ	หน่วย	ค่าแรง/หน่วย (บาท)	หมายเหตุ
1.2.1.6	เสาเข็มขนาด 0.40 x 0.40 x 21.00 ม.	ตัน	2,070	จำนวน 100 ต้นขึ้นไป
	(เสาเข็ม ค.อ.ร.รูปตัวไอ, รูปสี่เหลี่ยมตัน)	ตัน	2,340	จำนวน 50 - 100 ต้น
		ตัน	2,880	จำนวนไม่เกิน 50 ต้น ไม่น้อยกว่า 25 ต้น
1.2.1.7	เสาเข็มขนาด ศก. 0.25 x 21.00 ม.	ตัน	1,306	จำนวน 100 ต้นขึ้นไป
	(เสาเข็ม ค.อ.ร.รูปกลมกลาง)	ตัน	1,452	จำนวน 50 - 100 ต้น
		ตัน	1,598	จำนวนไม่เกิน 50 ต้น ไม่น้อยกว่า 25 ต้น
1.2.1.8	เสาเข็มขนาด ศก. 0.30 x 21.00 ม.	ตัน	1,959	จำนวน 100 ต้นขึ้นไป
	(เสาเข็ม ค.อ.ร.รูปกลมกลาง)	ตัน	2,178	จำนวน 50 - 100 ต้น
		ตัน	2,397	จำนวนไม่เกิน 50 ต้น ไม่น้อยกว่า 25 ต้น
1.2.1.9	เสาเข็มขนาด ศก. 0.35 x 21.00 ม.	ตัน	2,455	จำนวน 100 ต้นขึ้นไป
	(เสาเข็ม ค.อ.ร.รูปกลมกลาง)	ตัน	2,745	จำนวน 50 - 100 ต้น
		ตัน	3,035	จำนวนไม่เกิน 50 ต้น ไม่น้อยกว่า 25 ต้น
1.2.1.10	เสาเข็มขนาด ศก. 0.40 x 21.00 ม.	ตัน	2,625	จำนวน 100 ต้นขึ้นไป
	(เสาเข็ม ค.อ.ร.รูปกลมกลาง)	ตัน	2,935	จำนวน 50 - 100 ต้น
		ตัน	3,245	จำนวนไม่เกิน 50 ต้น ไม่น้อยกว่า 25 ต้น
1.2.1.11	เสาเข็มขนาด ศก. 0.45 x 21.00 ม.	ตัน	2,795	จำนวน 100 ต้นขึ้นไป
	(เสาเข็ม ค.อ.ร.รูปกลมกลาง)	ตัน	3,125	จำนวน 50 - 100 ต้น
		ตัน	3,455	จำนวนไม่เกิน 50 ต้น ไม่น้อยกว่า 25 ต้น
1.2.1.12	เสาเข็มขนาด ศก. 0.50 x 21.00 ม.	ตัน	2,955	จำนวน 100 ต้นขึ้นไป
	(เสาเข็ม ค.อ.ร.รูปกลมกลาง)	ตัน	3,305	จำนวน 50 - 100 ต้น
		ตัน	3,655	จำนวนไม่เกิน 50 ต้น ไม่น้อยกว่า 25 ต้น
1.2.1.13	เสาเข็มขนาด ศก. 0.60 x 21.00 ม.	ตัน	3,310	จำนวน 100 ต้นขึ้นไป
	(เสาเข็ม ค.อ.ร.รูปกลมกลาง)	ตัน	3,680	จำนวน 50 - 100 ต้น
		ตัน	3,940	จำนวนไม่เกิน 50 ต้น ไม่น้อยกว่า 25 ต้น
1.2.1.14	เสาเข็มขนาด ศก. 0.80 x 21.00 ม.	ตัน	4,085	จำนวน 100 ต้นขึ้นไป
	(เสาเข็ม ค.อ.ร.รูปกลมกลาง)	ตัน	4,515	จำนวน 50 - 100 ต้น
		ตัน	4,945	จำนวนไม่เกิน 50 ต้น ไม่น้อยกว่า 25 ต้น
1.2.1.15	คัตหัวเสาเข็มคอนกรีต			
	เสาเข็มเจาะ ขนาด ศก. 0.30 ม.	ตัน	300	
	เสาเข็มเจาะ ขนาด ศก. 0.35 ม.	ตัน	350	
	เสาเข็มเจาะ ขนาด ศก. 0.40 ม.	ตัน	400	
	เสาเข็มเจาะ ขนาด ศก. 0.50 ม.	ตัน	500	
	เสาเข็มเจาะ ขนาด ศก. 0.60 ม.	ตัน	600	

บัญชีค่าแรงงาน/ดำเนินการสำหรับถอดแบบคำนวณราคากลางงานก่อสร้าง

ลำดับที่	รายการ	หน่วย	ค่าแรง/หน่วย (บาท)	หมายเหตุ
	เสาเข็มเจาะ ขนาด ศก. 0.80 ม.	ตัน	800	
	เสาเข็มเจาะ ขนาด ศก. 1.00 ม.	ตัน	1,100	
	เสาเข็ม ค.อ.ร. รูปค้ำไอ ขนาด 0.18 x 0.18 ม.	ตัน	150	
	เสาเข็ม ค.อ.ร. รูปค้ำไอ ขนาด 0.22 x 0.22 ม.	ตัน	180	
	เสาเข็ม ค.อ.ร. รูปค้ำไอ ขนาด 0.26 x 0.26 ม.	ตัน	230	
	เสาเข็ม ค.อ.ร. รูปค้ำไอ ขนาด 0.30 x 0.30 ม.	ตัน	250	
		ตัน	280	**มีเหล็กสมอหัวเสาเข็ม(Dowel Bar)**
	เสาเข็ม ค.อ.ร. รูปค้ำไอ ขนาด 0.35 x 0.35 ม.	ตัน	280	
		ตัน	320	**มีเหล็กสมอหัวเสาเข็ม(Dowel Bar)**
	เสาเข็ม ค.อ.ร. รูปค้ำไอ ขนาด 0.40 x 0.40 ม.	ตัน	300	
		ตัน	350	**มีเหล็กสมอหัวเสาเข็ม(Dowel Bar)**
	เสาเข็ม ค.อ.ร. รูปสี่เหลี่ยมตัน ขนาด 0.18 x 0.18 ม.	ตัน	180	
	เสาเข็ม ค.อ.ร. รูปสี่เหลี่ยมตัน ขนาด 0.22 x 0.22 ม.	ตัน	200	
	เสาเข็ม ค.อ.ร. รูปสี่เหลี่ยมตัน ขนาด 0.26 x 0.26 ม.	ตัน	250	
	เสาเข็ม ค.อ.ร. รูปสี่เหลี่ยมตัน ขนาด 0.30 x 0.30 ม.	ตัน	280	
		ตัน	320	**มีเหล็กสมอหัวเสาเข็ม(Dowel Bar)**
	เสาเข็ม ค.อ.ร. รูปสี่เหลี่ยมตัน ขนาด 0.35 x 0.35 ม.	ตัน	300	
		ตัน	330	**มีเหล็กสมอหัวเสาเข็ม(Dowel Bar)**
	เสาเข็ม ค.อ.ร. รูปสี่เหลี่ยมตัน ขนาด 0.40 x 0.40 ม.	ตัน	320	
		ตัน	370	**มีเหล็กสมอหัวเสาเข็ม(Dowel Bar)**
	เสาเข็ม ค.อ.ร. รูปกลมกลวง ขนาด ศก. 0.25 ม.	ตัน	150	
	เสาเข็ม ค.อ.ร. รูปกลมกลวง ขนาด ศก. 0.30 ม.	ตัน	175	
	เสาเข็ม ค.อ.ร. รูปกลมกลวง ขนาด ศก. 0.35 ม.	ตัน	200	
	เสาเข็ม ค.อ.ร. รูปกลมกลวง ขนาด ศก. 0.40 ม.	ตัน	225	
	เสาเข็ม ค.อ.ร. รูปกลมกลวง ขนาด ศก. 0.45 ม.	ตัน	250	
	เสาเข็ม ค.อ.ร. รูปกลมกลวง ขนาด ศก. 0.50 ม.	ตัน	275	
	เสาเข็ม ค.อ.ร. รูปกลมกลวง ขนาด ศก. 0.60 ม.	ตัน	375	
	เสาเข็ม ค.อ.ร. รูปกลมกลวง ขนาด ศก. 0.80 ม.	ตัน	600	
	ตัดหัวเสาเข็มให้เหลือเหล็กสมอ(Dowel Bar)ไว้ เพื่อยึดกับฐานรากอาคารหรือโครงสร้างหลัก			
1.3	งานขุดหลุมฐานรากและถมดิน			
1.3.1	ดินทั่วไป	ลบ.ม.	99	ปริมาณเกิน 100 ลบ.ม. หรือขุดลึกไม่เกิน 1.00 ม.
		ลบ.ม.	125	ปริมาณตั้งแต่ 25 - 100 ลบ.ม. หรือขุดลึก 1.00-1.50 ม.

บัญชีค่าแรงงาน/ดำเนินการสำหรับถอดแบบคำนวณราคากลางงานก่อสร้าง

ลำดับที่	รายการ	หน่วย	ค่าแรง/หน่วย (บาท)	หมายเหตุ
		ลบ.ม.	148	ปริมาณน้อยกว่า 25 ลบ.ม. หรือขุดลึกเกิน 1.50 ม.
1.3.2	ดินลูกรัง	ลบ.ม.	194	ปริมาณเกิน 100 ลบ.ม. หรือขุดลึกไม่เกิน 1.00 ม.
		ลบ.ม.	239	ปริมาณตั้งแต่ 25 - 100 ลบ.ม. หรือขุดลึก 1.00-1.50 ม.
		ลบ.ม.	283	ปริมาณน้อยกว่า 25 ลบ.ม. หรือขุดลึกเกิน 1.50 ม.
1.4	งานดินถมหรือทรายเพื่อปรับระดับ	ลบ.ม.	99	ขนจากนอกใกล้อาคาร และปรับระดับ
1.5	งานวัสดุรองกันหลุม	ลบ.ม.	104	ใส่อิฐที่รองกันหลุม
		ลบ.ม.	91	ใส่ทรายรองกันหลุม
1.6	งานผสมและเทคอนกรีต(กรณีผสมเอง)			
1.6.1	คอนกรีตหยาบ	ลบ.ม.	398	รองกันหลุม
1.6.2	คอนกรีตโครงสร้าง	ลบ.ม.	436	ทางเท้า ทหาระบายน้ำข้อพัก ถนนภายในบริเวณ
		ลบ.ม.	498	โครงสร้างและส่วนประกอบอาคารชั้นเดียว
		ลบ.ม.	542	โครงสร้างและส่วนประกอบอาคารหลายชั้น
1.7	เทคอนกรีตผสมเสร็จ	ลบ.ม.	306	ทางเท้า ทหาระบายน้ำข้อพัก ถนนภายในบริเวณ
		ลบ.ม.	391	โครงสร้างและส่วนประกอบอาคารชั้นเดียว
		ลบ.ม.	485	โครงสร้างและส่วนประกอบอาคารหลายชั้น
1.8	ประกอบและติดตั้งแบบหล่อคอนกรีต			
1.8.1	แบบหล่อทั่วไป	ตร.ม.	115	จำนวนตั้งแต่ 5,000 ตร.ม. ขึ้นไป
		ตร.ม.	133	จำนวนน้อยกว่า 5,000 ตร.ม.
1.8.2	แบบหล่อเปลือยผิว	ตร.ม.	154	ชนิดผิวเรียบ
		ตร.ม.	193	ชนิดผิวมีผิวหยาบ
1.8.3	แบบหล่อที่ตั้งสูงเกินปกติ	ตร.ม.	154	ท้องคาบหรือท้องตั้งสูง 5.00 - 7.00 ม.
		ตร.ม.	180	ท้องคาบหรือท้องตั้งสูงเกิน 7.00 ม.
1.9	ติดตั้งแม่พิมพ์สำเร็จรูป			
1.9.1	ชนิดห้องเรียบแบบกลาง หน้า 5 - 8 ซม.	ตร.ม.	25	รวมงานลูกรอยต่อ แต่ไม่รวมเครื่องจักรในการยกติดตั้งในที่สูง
1.9.2	คอนกรีตอัดแรงแบบกลาง หน้า 0.10 - 0.13 ม.	ตร.ม.	35	รวมงานลูกรอยต่อ แต่ไม่รวมเครื่องจักรในการยกติดตั้งในที่สูง
1.9.3	คอนกรีตอัดแรงแบบกลาง หน้า 0.15 - 0.18 ม.	ตร.ม.	50	รวมงานลูกรอยต่อ แต่ไม่รวมเครื่องจักรในการยกติดตั้งในที่สูง
1.9.4	คอนกรีตอัดแรงแบบกลาง หน้า 0.20 - 0.23 ม.	ตร.ม.	60	รวมงานลูกรอยต่อ แต่ไม่รวมเครื่องจักรในการยกติดตั้งในที่สูง

บัญชีค่าแรงงาน/ดำเนินการสำหรับถอดแบบคำนวณราคากลางงานก่อสร้าง

ลำดับที่	รายการ	หน่วย	ค่าแรง/หน่วย (บาท)	หมายเหตุ
1.9.5	คอนกรีตอัดแรงแบบกลาง ทน 0.25 - 0.30 ม.	ตร.ม.	70	รวมงานลูกรอยต่อ แต่ไม่รวมเครื่องจักรในการยกติดตั้งในที่สูง
1.10	ตัด, ตัด และผูก เหล็กเส้นเสริมคอนกรีต			
1.10.1	ผิวเรียบ	ตัน	4,100	เส้นผ่าศูนย์กลาง น้อยกว่า 10 มม.
1.10.2	ผิวเรียบ/ผิวขรุขระ	ตัน	3,300	เส้นผ่าศูนย์กลาง ตั้งแต่ 10 มม. ถึง 16 มม.
1.10.3	ผิวเรียบ/ผิวขรุขระ	ตัน	2,900	เส้นผ่าศูนย์กลางตั้งแต่ 19 มม. ขึ้นไป
1.10.4	วางตะแกรงเหล็กสำเร็จรูป (Wire mesh)	ตร.ม.	5	
1.11	ประกอบเหล็กรูปพรรณ			
1.11.1	โครงหลังคาทั่วไป (ทรงจั่ว ทรงทิง ทรงปั้นหย่า อื่นๆ)	กก.	10	รวมลวดเชื่อม
1.11.2	โครงหลังคาทั่วไป (โครง TRUSS)	กก.	12	รวมลวดเชื่อม
1.11.3	โครงสร้างอาคาร(เหล็กหนา เช่น คาน เสา อื่นๆ)	กก.	12	รวมลวดเชื่อม ชนิด E60 (เชื่อมเหล็กทั่วไป)
		กก.	14	รวมลวดเชื่อม ชนิด E70 (ตัดประกอบ/เชื่อม)
		กก.	16	รวมลวดเชื่อม ชนิด E80 (ตัดประกอบ/เชื่อม)
	ค่าแรงข้างต้นไม่รวมค่างาน ตัดโค้ง ทับ หรือ ม้วน เหล็กรูปพรรณ			
1.12	ทำโครงหลังคาไม้			คิดคือจะเส ำงัน แป หรือจะแ่งงมีทุกระยะ(ถ้ามี)
1.12.1	ทรงจั่วและทรงทิงหงน	ตร.ม.	102	ระยะจันทัน หรือแปตั้งแต่ 75 ซม. ขึ้นไป
		ตร.ม.	140	ระยะจันทัน หรือแปน้อยกว่า 75 ซม.
1.12.2	ทรงปั้นหย่า	ตร.ม.	140	ระยะจันทัน หรือแปตั้งแต่ 75 ซม. ขึ้นไป
		ตร.ม.	183	ระยะจันทัน หรือแปน้อยกว่า 75 ซม.
1.12.3	ทรงไทย	ตร.ม.	198	ระยะจันทัน หรือแปตั้งแต่ 75 ซม. ขึ้นไป
		ตร.ม.	304	ระยะจันทัน หรือแปน้อยกว่า 75 ซม.

บัญชีค่าแรงงาน/ดำเนินการสำหรับถอดแบบคำนวณราคากลางงานก่อสร้าง

ลำดับที่	รายการ	หน่วย	ค่าแรง/หน่วย (บาท)	หมายเหตุ
2	งานสถาปัตยกรรม			
2.1	งานหลังคา			
2.1.1	กระเบื้องลอนคู่, ลอนลึก	ตร.ม.	45	ทรงจั่วและทรงหึ่งทรง
		ตร.ม.	50	ทรงปั้นหย่า
		ตร.ม.	55	ทรงไทย
2.1.2	กระเบื้องหิน้ำ	ตร.ม.	50	ทรงจั่ว, ทรงหึ่ง, ทรงปั้นหย่า, ทรงไทย
		เมตร	45	ครอบข้าง, ครอบบนผนัง
		เมตร	55	ครอบสันโค้ง, ครอบกระเบื้องรางตะเข้
2.1.3	กระเบื้องคอนกรีต (ซีเมนต์ไมเอะ)	ตร.ม.	74	ทรงจั่ว, ทรงหึ่ง, ทรงปั้นหย่า, ทรงไทย
	หรืออื่นๆ ที่ขนาดและคุณลักษณะเทียบเท่า	เมตร	74	ครอบข้าง, ครอบบนผนัง
		เมตร	74	ครอบสันโค้ง, ตะเข้สัน (รวมค่าแรงปูทราย, ทาสี)
		เมตร	74	ตัดกระเบื้องตะเข้ราง, ครอบบนผนัง
2.1.4	กระเบื้องดินเผา, กระเบื้องหางมัน, กระเบื้องว่าว	ตร.ม.	89	ทรงจั่ว, ทรงหึ่ง
	หรืออื่นๆ ที่ขนาดและคุณลักษณะเทียบเท่า	ตร.ม.	80	ทรงปั้นหย่า
		ตร.ม.	80	ทรงไทย
		ตร.ม.	80	ครอบสันโค้ง, ครอบกระเบื้องตะเข้ราง
2.1.5	กระเบื้องนิวสโกล์	ตร.ม.	80	ทรงจั่ว ทรงปั้นหย่า ทรงหึ่ง
	หรืออื่นๆ ที่คุณลักษณะเทียบเท่า	เมตร	80	ครอบข้าง ครอบบนผนัง
		เมตร	80	ครอบสันหลังคา ครอบบนผนัง
		เมตร	80	ครอบตะเข้สัน ครอบกระเบื้องตะเข้ราง
2.1.6	กระเบื้องโอเระ	ตร.ม.	85	ทรงจั่ว ทรงปั้นหย่า ทรงหึ่ง
	หรืออื่นๆ ที่คุณลักษณะเทียบเท่า	เมตร	80	ครอบข้าง ครอบบนผนัง
		เมตร	80	ครอบสันหลังคา ครอบบนผนัง
		เมตร	100	ครอบตะเข้สัน ครอบกระเบื้องตะเข้ราง
2.1.7	กระเบื้องดินเผาเคลือบสี, เคลือบรามาติก (CEMIS)	ตร.ม.	80	ทรงจั่ว ทรงปั้นหย่า ทรงหึ่ง ทรงไทย
	หรืออื่นๆ ที่คุณลักษณะเทียบเท่า	เมตร	80	ครอบข้าง ครอบบนผนัง ครอบบนลอน
		เมตร	80	ครอบสันหลังคา ครอบบนผนัง
		เมตร	100	ครอบตะเข้สัน ครอบกระเบื้องตะเข้ราง
2.1.8	หลังคาเหล็กตีลอน (Metal Sheet)	ตร.ม.	70	หลังคาทรงหึ่ง ทรงจั่ว ทรงปั้นหย่า
		ตร.ม.	80	หลังคาทรงตัดโค้ง
		เมตร	50	ครอบสัน ครอบข้าง (Flashing)
2.1.9	หลังคาสังกะสี (ทุกขนาด)	ตร.ม.	23	ทรงจั่ว ทรงปั้นหย่า ทรงหึ่ง ทรงไทย
2.1.10	ส่วนประกอบงานหลังคา			

บัญชีค่าแรงงาน/ดำเนินการสำหรับถอดแบบคำนวณราคาผลงานก่อสร้าง

ลำดับที่	รายการ	หน่วย	ค่าแรง/หน่วย (บาท)	หมายเหตุ
	ฉนวนกันความร้อน (วางบนแป)	ตร.ม.	20	ทอสยกับความร้อน (หน้าเดียว, สองหน้า)
	ฉนวนกันความร้อน (วางใต้กระเบื้องรับด้วยลวดหรือเหล็กตะแกรง)	ตร.ม.	25	ฉนวนใยแก้วหนาไม่เกิน 3"
	แปสำเร็จรูป (ทุกขนาด)	ตร.ม.	25	ยึดด้วยตะปูเกลียว
	ปิดนก (P.V.C) สำเร็จรูป	เมตร	10	ยึดด้วยตะปู หรือตะปูเกลียว
	รางน้ำตะเข้ สำเร็จรูป	เมตร	25	สนดเนลส หรือสังกะสี
	เชิงชาย+ทับเชิงชายไม้เนื้อแข็ง	เมตร	94	ขนาด 1" x 8" + 1" x 6" (สลอบุม)
	เชิงชาย+ทับเชิงชายไม้สำเร็จรูป (ไม้เทียม)	เมตร	73	ขนาด 1" x 8" + 1" x 6" ทุกขนาด
	เชิงชายไม้เนื้อแข็งหรือไม้สำเร็จรูป (ไม้เทียม)	เมตร	45	ขนาดหน้ากว้าง 6" - 8" (แผ่นเดียว)
2.2	งานฝ้าเพดาน			
2.2.1	ติดตั้งโครงคร่าวไม้และฝ้าไม้, ไม้สำเร็จรูป			
	ฝ้าไม้เข้กลัด	ตร.ม.	147	หน้าไม้กว้าง 5 นิ้วขึ้นไป
		ตร.ม.	162	หน้าไม้กว้าง 3.5 - 4 นิ้ว
	ฝ้าซี่ลอนเกล็ดหรือตีทับเกล็ด ขนาดหน้าไม้กว้าง 6"	ตร.ม.	127	ไม้สำเร็จรูป, ไม้เทียม
		ตร.ม.	136	ไม้เนื้อแข็ง (ไม้ยาง, ไม้แดง, ไม้มะค่า ฯลฯ)
	ฝ้าเพดานตีเว้นร่อง 1 ซม. ขนาดหน้าไม้กว้าง 2" - 3"	ตร.ม.	112	ไม้สำเร็จรูป, ไม้เทียม
		ตร.ม.	167	ไม้เนื้อแข็ง (ไม้ยาง, ไม้แดง, ไม้มะค่า ฯลฯ)
2.2.2	ติดตั้งโครงคร่าวไม้และฝ้าฉาบเรียบ			
	แผ่นไม้อัดยาง, แผ่นไม้อัดสัก (ตีจิด, เว้นร่อง)	ตร.ม.	80	หนาไม่เกิน 6 มม.
	แผ่นฉาบฉิมฉาบรอยต่อเรียบ	ตร.ม.	97	หนาไม่เกิน 12 มม.
	แผ่นไฟเบอร์ซีเมนต์, แผ่นไม้อัดซีเมนต์ (ตีเว้นร่อง)	ตร.ม.	94	หนาไม่เกิน 6 มม.
	แผ่นไฟเบอร์ซีเมนต์, แผ่นไม้อัดซีเมนต์ (ตีชิดเก็บร่องรอยต่อ)	ตร.ม.	92	หนาไม่เกิน 6 มม.
2.2.3	ติดตั้งโครงคร่าวเหล็กทุบสังกะสีและบุแผ่นฝ้าฉิมฉิม	ตร.ม.	75	ทุกชนิดแผ่น/ทุกความหนา
	พร้อมฉาบรอยต่อเรียบ			
2.2.4	ติดตั้งโครงคร่าวที-บาร์และวางแผ่นฝ้าฉิมฉิม/อื่นๆ	ตร.ม.	52	ทุกระยะ/ทุกชนิดแผ่น/ทุกความหนา
2.2.5	ไม้ขอบฝ้าเพดาน			
	ไม้ขอบฝ้า ไม้เนื้อแข็ง ขนาด 2", 3"	เมตร	45	สลอบุม
	ไม้ขอบฝ้า สำเร็จรูป (ทุกขนาด)	เมตร	40	ไม้เทียม
	บัวฝ้า 45 องศา ขนาด 2"	เมตร	45	ไม้สัก, ไม้เนื้อแข็ง
	บัวฝ้า 45 องศา ขนาด 3", 4"	เมตร	60	ไม้สัก, ไม้เนื้อแข็ง
	บัวฝ้า 45 องศา ขนาด 2"	เมตร	40	โพลียูรีเทน, สำเร็จรูปอื่นๆ
	บัวฝ้า 45 องศา ขนาด 3", 4"	เมตร	45	โพลียูรีเทน, สำเร็จรูปอื่นๆ

บัญชีค่าแรงงาน/ดำเนินการสำหรับถอดแบบคำนวณราคากลางงานก่อสร้าง

ลำดับที่	รายการ	หน่วย	ค่าแรง/หน่วย (บาท)	หมายเหตุ
2.3	งานผนัง และตกแต่งผิวผนัง			
2.3.1	งานก่อผนัง			
	ก่ออิฐมวลเบา ก่อครึ่งแผ่น	ตร.ม.	89	ผนัง, ราวะระเบียงอาคาร
	ก่ออิฐมวลเบา ก่อเต็มแผ่น	ตร.ม.	167	ผนัง, ราวะระเบียงอาคาร
	ก่ออิฐกลวงไม่รับน้ำหนัก ก่อครึ่งแผ่น	ตร.ม.	84	ผนัง, ราวะระเบียงอาคาร
	ก่ออิฐกลวงไม่รับน้ำหนัก ก่อเต็มแผ่น	ตร.ม.	153	ผนัง, ราวะระเบียงอาคาร
	ก่ออิฐมวลเบา ขนาด 0.20x0.60x0.075 ม.	ตร.ม.	56	ผนัง, ราวะระเบียงอาคาร
	ก่ออิฐมวลเบา ขนาด 0.20x0.60x0.10 ม.	ตร.ม.	60	ผนัง, ราวะระเบียงอาคาร
	ก่ออิฐมวลเบา ขนาด 0.20x0.60x0.125 ม.	ตร.ม.	63	ผนัง, ราวะระเบียงอาคาร
	ก่ออิฐมวลเบา ขนาด 0.20x0.60x0.15 ม.	ตร.ม.	68	ผนัง, ราวะระเบียงอาคาร
	ก่ออิฐมวลเบา ขนาด 0.20x0.60x0.20 ม.	ตร.ม.	78	ผนัง, ราวะระเบียงอาคาร
	ก่อคอนกรีตบล็อก ขนาด 0.19x0.39x0.07 ม.	ตร.ม.	80	ผนัง, ราวะระเบียงอาคาร
	ก่อคอนกรีตบล็อก ขนาด 0.19x0.39x0.09 ม.	ตร.ม.	86	ผนัง, ราวะระเบียงอาคาร
	ก่อคอนกรีตบล็อก ขนาด 0.19x0.39x0.19 ม.	ตร.ม.	98	ผนัง, ราวะระเบียงอาคาร
	ก่ออิฐทนไฟ ก่อครึ่งแผ่น	ตร.ม.	84	ผนัง, ราวะระเบียงอาคาร
	ก่ออิฐทนไฟ ก่อเต็มแผ่น	ตร.ม.	153	ผนัง, ราวะระเบียงอาคาร
	ก่อวัสดุก่อ แต่งแนวหน้าเคียว	ตร.ม.	106	ก่ออิฐมวลเบา, อิฐมวลเหนียว 2 รู จักรง
		ตร.ม.	110	ก่ออิฐบล็อก, จักรง
		ตร.ม.	89	ก่อคอนกรีตบล็อก ฉาบแต่งร่องโชนแนว**
	ก่อวัสดุก่อ แต่งแนวสองหน้า	ตร.ม.	100	ก่อคอนกรีตบล็อกชนิดช่องลมแบบมีลิ้นกั้นฝน
		ตร.ม.	105	ก่อคอนกรีตบล็อก ฉาบแต่งร่องโชนแนว**
	ก่อบล็อกแก้ว(Glass Block)	ตร.ม.	150	เจาะร่องโชนแนวสองด้าน ขนาด 12'x12'
		ตร.ม.	200	เจาะร่องโชนแนวสองด้าน ขนาด 8'x8'
		ตร.ม.	240	เจาะร่องโชนแนวสองด้าน ขนาด 6'x6'
	เสาเอ็นและคานทับหลัง ค.ส.ล. (ครึ่งแผ่น ขนาด 7.5x10.0 ซม.)	เมตร	44	(ไม่รวมค่าวัสดุ)
	เสาเอ็นและคานทับหลัง ค.ส.ล. (เต็มแผ่น ขนาด 15.0x10.0 ซม.)	เมตร	62	(ไม่รวมค่าวัสดุ)
	เสาเอ็นและคานทับหลัง ค.ส.ล. (เต็มแผ่น ขนาด 20.0x10.0 ซม.)	เมตร	78	(ไม่รวมค่าวัสดุ)
	**ฉาบแต่งบริเวณแนวก่อ ไม่ใช่ฉาบปูนเรียบงานผนัง			
2.3.1.1	งานก่อผนังรี้ว			
	ก่ออิฐมวลเบา ก่อครึ่งแผ่น	ตร.ม.	78	
	ก่อคอนกรีตบล็อก ขนาด 0.19x0.39x0.07 ม.	ตร.ม.	65	
	ก่อคอนกรีตบล็อก ขนาด 0.19x0.39x0.09 ม.	ตร.ม.	73	

บัญชีค่าแรงงาน/ค่าเงินการสำหรับถอดแบบคำนวณราคากลางงานก่อสร้าง

ลำดับที่	รายการ	หน่วย	ค่าแรง/หน่วย (บาท)	หมายเหตุ
	ท่อคอนกรีตบล็อก ขนาด 0.19x0.39x0.19 ม.	ตร.ม.	91	
	ท่ออิฐมวลเบา ขนาด 0.20x0.60x0.075 ม.	ตร.ม.	53	
	ท่ออิฐมวลเบา ขนาด 0.20x0.60x0.10 ม.	ตร.ม.	56	
	ท่ออิฐมวลเบา ขนาด 0.20x0.60x0.125 ม.	ตร.ม.	61	
	ท่ออิฐมวลเบา ขนาด 0.20x0.60x0.15 ม.	ตร.ม.	66	
	ท่ออิฐมวลเบา ขนาด 0.20x0.60x0.20 ม.	ตร.ม.	75	
2.3.1.2	งานอาบปูน			
	อาบปูนโครงสร้าง	ตร.ม.	100	เสา, คาน (รวมงานขัดปัด)
	อาบปูนโครงสร้าง(ภายนอก)	ตร.ม.	115	เสา, คาน (รวมงานขัดปัด)
	อาบปูนผนัง	ตร.ม.	82	ผนังก่ออิฐทุกประเภท(ผนังภายในอาคาร รั้ว)
		ตร.ม.	95	ผนังก่ออิฐทุกประเภท(ผนังภายนอกอาคาร)
	อาบปูนผนังเซาะร่อง วัณระยะ 30-50 ซม.	ตร.ม.	113	งานผนัง, งานรั้ว
	อาบปูนทรายรองพื้น (เตรียมผิวเพื่อปูวัสดุต่างๆ)	ตร.ม.	70	ฉีดทรายรองแนวขวาง
	อาบปูนเรียบผิวซีเมนต์ขัดมัน, หรือผสมน้ำยากันซึม	ตร.ม.	87	ท่ออิฐ หรือผนัง ค.ส.ล.
	อาบแต่งร่องโซ่ไฟฟ้า (คอนกรีตบล็อก)	ตร.ม.	30	งานผนัง, งานรั้ว (ตามผนังอิฐก่อตัวเดียว)
	อาบปูนผนังตั้งเกรียง, ทำปูนสลัด	ตร.ม.	100	งานผนัง, งานรั้ว
	ทำปูนสลัดปาดหน้าเรียบ	ตร.ม.	113	งานผนัง, งานรั้ว
	อาบปูนเหลื่อม	ตร.ม.	82	ความสูงไม่เกิน 3.00 เมตร
		ตร.ม.	94	ความสูงตั้งแต่ 3.00 - 5.00 เมตร
		ตร.ม.	106	ความสูงเกิน 5.00 เมตร
2.3.1.3	งานบุวัสดุทำผิวผนัง(รวมค่าแรงปูนสำหรับกรุ ผนังเรียบหรืออาบแล้ว)			
	ผนังบุกระเบื้องโมเสก ทุกชนิด	ตร.ม.	174	ขนาดตั้งแต่ 1"x1" หรือ 2"x2" (ชนิดแผ่น 12"x12")
		ตร.ม.	217	ขนาด 1" x 1" ถึง 2" x 2" (ชนิดชิ้นเดียว)
	ผนังบุกระเบื้องดินเผาไฟสูง/เคลือบสี	ตร.ม.	166	ขนาด 6" x 6" (เว้นร่อง)
		ตร.ม.	183	ขนาดเล็กกว่า 6" x 6", 4" x 4" หรือ 4" x 8"
	ผนังบุกระเบื้องดินเผาเคลือบเซรามิก	ตร.ม.	166	ขนาด 8" x 8", 8" x 10" หรือ 12" x 12" (เว้นร่อง)
		ตร.ม.	181	ขนาด 12" x 24", 18" x 18" ขึ้นไป (เว้นร่อง)
		ตร.ม.	201	ขนาดตั้งแต่ 4" x 4", 4" x 8", 6" x 6" (เว้นร่อง)
	ผนังบุกระเบื้องดินเผาเคลือบเซรามิก (แผ่นกรวยเชิง, แผ่นกลาง)	ตร.ม.	201	ขนาด 8"x8", 8"x10", 12"x12", 12"x24" (เว้นร่อง) ปูทะเลียง หรือปูตัดขอบ (กรวยเชิง, แผ่นกลาง)
	ผนังบุกระเบื้องแกรนิตโต้	ตร.ม.	174	ขนาด 12" x 12", 16" x 16" (ปูชิด)
		ตร.ม.	189	ขนาด 12" x 24", 18" x 18" ขึ้นไป (ปูชิด)
	ผนังบุกระเบื้องดินเผาประดับลวดลาย	ตร.ม.	232	ขนาดตั้งแต่ 4" x 4" ขึ้นไป ไม่เกิน 4" x 4"

บัญชีค่าแรงงาน/ดำเนินการสำหรับถอดแบบคำนวณราคากลางงานก่อสร้าง

ลำดับที่	รายการ	หน่วย	ค่าแรง/หน่วย (บาท)	หมายเหตุ
	ผนังบุหินธรรมชาติ, หินเทียบประดับ	ตร.ม.	220	ทุกขนาดตั้งแต่ 2' x 8' ขึ้นไป (ปูฉาบ, ปูสลับ)
	ผนังบุหินภูเขา	ตร.ม.	203	คละขนาด, หรือตัดเศษหน้างาน
	ผนังบุหินอ่อน, บุหินแกรนิต (Wet Process)	ตร.ม.	265	ขนาด 0.30x0.30 ม., 0.40x0.40 ม. (ปูฉาบ)
		ตร.ม.	302	ขนาด 0.30x0.60 ม., 0.40x0.80 ม. (ปูฉาบ)
	ผนังบุหินอ่อน, บุหินแกรนิต (Dry Process)	ตร.ม.	450	ขนาด 0.30x0.60 ม., 0.40x0.80 ม. (รวมติดตั้งโครงเคร่า)
	ผนังบุหินกาบ	ตร.ม.	248	คละขนาด / ตัดหน้างาน
		ตร.ม.	210	สำเร็จรูปขนาด 0.15 x 0.15 ม., 0.20 x 0.20 ม.
	ผนังทำทรายล้าง, หินล้าง, กรวดล้าง	ตร.ม.	121	ผนังทั่วไป หรือแบ่งแนวร่อง/เส้น ที วี ซี.
		ตร.ม.	138	เสา คาน ตรีบ แฉงบังแดด
	ผนังทำผิวหินขัด	ตร.ม.	161	ผนังทั่วไป หรือแบ่งแนวร่อง/เส้น ที วี ซี.
		ตร.ม.	186	เสา คาน ตรีบ แฉงบังแดด
	ติดตั้งบัวปูนเป็นสำเริง (รวมค่าแรงปูนทราย/อื่นๆ)	ม.	60	ขนาดกว้าง 3' - 4'
		ม.	80	ขนาดกว้าง 5' - 6'
		ม.	100	ขนาดกว้าง 8' - 10'
2.3.2	ตั้งคร่าวและตีฝ้าไม้			
2.3.2.1	ฝ้าไม้เข้าลิ้น ตีด้านเดียว	ตร.ม.	140	หน้าไม้กว้าง 5 นิ้วขึ้นไป
		ตร.ม.	154	หน้าไม้กว้างไม่ถึง 5 นิ้ว
		ตร.ม.	197	เข้าลิ้นเป็นลวดลาย
2.3.2.2	ฝ้าไม้เข้าลิ้น ตีสองด้าน	ตร.ม.	221	หน้าไม้กว้าง 5 นิ้วขึ้นไป
		ตร.ม.	240	หน้าไม้กว้างไม่ถึง 5 นิ้ว
		ตร.ม.	304	เข้าลิ้นเป็นลวดลาย
2.3.2.3	ฝ้าไม้ซ้อนเกล็ดหรือตีฟันเกล็ด	ตร.ม.	69	ไม้สำเร็จรูป (ไม้เทียม) ขนาด 6", 8"
		ตร.ม.	96	ไม้ยาง, ไม้เนื้อแข็ง
2.3.2.4	ไม้ขอบฝ้า ไม้เนื้อแข็ง	เมตร	41	สลอบมูม
2.3.2.5	ไม้ขอบฝ้า สำเร็จรูป (ไม้เทียม)	เมตร	38	ไม้เทียม
2.3.2.6	ตั้งคร่าวและตีฝ้าวัสดุแผ่นสำเร็จรูป			
	ไม้ฉัด ไม้ฉัดแผ่นเรียบ อีปซีบอร์ด ตีด้านเดียว	ตร.ม.	69	กรุหอดินเผาไม่ต้องติดต่อ
	(เฉลี่ยทุกขนาดความหนา)	ตร.ม.	88	มีการติดต่อ
		ตร.ม.	121	ฝ้าลอยจากพื้น หรือกรุเป็นลวดลาย
2.3.2.7	ไม้ฉัด ไม้ฉัดแผ่นเรียบ อีปซีบอร์ด ตีสองด้าน	ตร.ม.	108	กรุหอดินเผาไม่ต้องติดต่อ
	(เฉลี่ยทุกขนาดความหนา)	ตร.ม.	128	มีการติดต่อ
2.3.2.8	กระเบื้องโตะเบอร์ซิเมนต์แผ่นเรียบ ตีด้านเดียว	ตร.ม.	89	กรุหอดินเผาไม่ต้องติดต่อ
	(เฉลี่ยทุกขนาดความหนา)	ตร.ม.	108	มีการติดต่อ

บัญชีค่าแรงงาน/ดำเนินการสำหรับถอดแบบคำนวณราคากลางงานก่อสร้าง

ลำดับที่	รายการ	หน่วย	ค่าแรง/หน่วย (บาท)	หมายเหตุ
		ตร.ม.	128	เผาลอยจากพื้น หรือกรุเป็นลวดลาย
2.3.2.9	กระเบื้องโพลีเอสเตอร์ซีเมนต์แผ่นเรียบ สีสองด้าน	ตร.ม.	140	กรุพืดแผ่นไม่ต้องตัดต่อ
	(เฉลี่ยทุกขนาดความหนา)	ตร.ม.	154	มีการตัดต่อ
2.3.3	ติดตั้งโครงคร่าวเหล็กทุบสังกะสี/บุผนังแผ่นสำเร็จรูป			
	ติดตั้งโครงคร่าวบุแผ่นยิปซัมบอร์ด บุษสองด้าน	ตร.ม.	130	ทุกขนาดความหนา/ความสูงไม่เกิน 3.00 ม.
	ติดตั้งโครงคร่าวบุแผ่นยิปซัมบอร์ด บุด้านเดียว	ตร.ม.	100	ทุกขนาดความหนา/ความสูงไม่เกิน 3.00 ม.
	ติดตั้งโครงคร่าวบุแผ่นโพลีเอสเตอร์ซีเมนต์ บุษสองด้าน	ตร.ม.	120	ทุกขนาดความหนา/ความสูงไม่เกิน 3.00 ม.
	ติดตั้งโครงคร่าวบุแผ่นโพลีเอสเตอร์ซีเมนต์ บุด้านเดียว	ตร.ม.	95	ทุกขนาดความหนา/ความสูงไม่เกิน 3.00 ม.
2.4	งานปูวัสดุผิวพื้น			
2.4.1	งานเทพื้นทรายทำผิว, เตรียมผิว			
	เทพื้นทรายปรับระดับพร้อมซัดเรียบ, ซัดหยาบ	ตร.ม.	61	
	เทพื้นทรายปรับระดับพร้อมซัดมัน	ตร.ม.	82	
	ซัดหยาบผิวพื้น (ไม่รวมค่าแรงผสมเทพื้นทรายปรับระดับ)	ตร.ม.	30	บนพื้นคอนกรีตเสริมเหล็ก
	ซัดมันเรียบ (ไม่รวมค่าแรงผสมเทพื้นทรายปรับระดับ)	ตร.ม.	40	บนพื้นคอนกรีตเสริมเหล็ก
	ซัดร่องสายก้างปลา (ไม่รวมค่าแรงผสมเทพื้นทรายปรับระดับ)	ตร.ม.	45	บนพื้นคอนกรีตเสริมเหล็ก
2.4.2	พื้นทำทรายล้าง, หินล้าง, กรวดล้าง	ตร.ม.	99	แบ่งชั้น ชั้น 1 ซี.ซี. หรือธรรมดา (ไม่มีลวดลาย)
		ตร.ม.	158	แบ่งชั้น ชั้น 2 ซี.ซี. โทณะ ขึ้นรูปกันลายประดับ
2.4.3	พื้นทำผิวหินขัด	ตร.ม.	153	แบ่งชั้น ชั้น 1 ซี.ซี. หรือธรรมดา (ไม่มีลวดลาย)
		ตร.ม.	198	แบ่งชั้น ชั้น 2 ซี.ซี. โทณะ ขึ้นรูปกันลายประดับ
2.4.4	พื้นปูกระเบื้องดินเผาเคลือบสีโทสูง/ไม่เคลือบสี	ตร.ม.	159	ขนาดตั้งแต่ 4" x 4", 6" x 6" (เว้นร่อง)
		ตร.ม.	153	ขนาด 8" x 8" (เว้นร่อง)
2.4.5	พื้นปูกระเบื้องดินเผาเคลือบสีโทสูง/ไม่เคลือบสี ปูกลับหรือเว้นแนว	ตร.ม.	199	ขนาด 6" x 6", 8" x 8" เว้นแนวตั้งแต่ 1" ไม่เกิน 2"
	ทรายล้าง กรวดล้าง หรือหินล้าง			ปูธรรมดา หรือปูทะเล
2.4.6	พื้นปูกระเบื้องดินเผาเคลือบสี, ซรามิค	ตร.ม.	193	ขนาดตั้งแต่ 4" x 4" หรือ 4" x 8" (เว้นร่อง)
		ตร.ม.	166	ขนาด 6" x 6" (เว้นร่อง)
		ตร.ม.	158	ขนาด 8" x 8", 12" x 12", 16" x 16" (เว้นร่องชิด)
		ตร.ม.	174	ขนาด 18" x 18", 20" x 20", 24" x 24" (เว้นร่องชิด)
2.4.7	พื้นปูกระเบื้องดินเผาเคลือบสี, ซรามิค ปูกลับ/เว้นแนว	ตร.ม.	201	ขนาด 6" x 6", 8" x 8" เว้นร่องตั้งแต่ 1" ไม่เกิน 2"
	ทรายล้าง กรวดล้าง หรือหินล้าง			ปูธรรมดา หรือปูทะเล
2.4.8	พื้นปูกระเบื้องแกรนิตโต้ (รวมค่าแรงทำปูนทรายแล้ว)	ตร.ม.	184	ขนาด 12"x12" ถึง 16"x16" (ปูชิด)
		ตร.ม.	217	ขนาด 18"x18" ถึง 20"x20" (ปูชิด)
		ตร.ม.	222	ขนาด 24"x24" ขึ้นไป (ปูชิด)

บัญชีค่าแรงงาน/ดำเนินการสำหรับถอดแบบคำนวณราคากลางงานก่อสร้าง

ลำดับที่	รายการ	หน่วย	ค่าแรง/หน่วย (บาท)	หมายเหตุ
2.4.9	พื้นปูกระเบื้องโมเสก ทุกชนิด (รวมค่าแรงทำปูนทรายแล้ว)	ตร.ม.	174	ขนาดตั้งแต่ 1" x 1" ถึง 2" x 2" (ชนิดมัน 12" x 12")
		ตร.ม.	229	ขนาด 1" x 1" ถึง 2" x 2" (ชนิดขึ้นเดียว)
2.4.10	พื้นปูแผ่นหินขัดสำเร็จรูป (รวมค่าแรงทำปูนทรายแล้ว)	ตร.ม.	183	ขนาดตั้งแต่ 12"x12" , 16"x16" (ปูขัด)
2.4.11	พื้นปูแผ่นหินอ่อน, หินแกรนิต (รวมค่าแรงทำปูนทรายแล้ว)	ตร.ม.	164	ขนาด 0.30x0.30 ม., 0.40x0.40 ม.
		ตร.ม.	198	ขนาด 0.30x0.60 ม., 0.40x0.80 ม., 0.5x0.50 ม.
		ตร.ม.	220	ขนาด 0.80x0.80 ขึ้นไป
		ตร.ม.	120	เฉพาะค่าแรงทำทราย หรือพื้นโพลี (หินแกรนิต)
	หมายเหตุ รวมค่าแรงปูนทรายแล้ว หมายถึงปูทรายที่ใช้รองพื้นขณะปู (ไม่ใ้่งานปูนทรายเรียบปรับระดับเตรียมผิว)			
2.4.12	พื้นผิวปูกระเบื้องยาง ที วี ซี. ชนิดแผ่น ทุกความหนา	ตร.ม.	40	ขนาด 9"x9" ถึง 12"x12" (มากกว่า 100 ตร.ม.)
	(รวมค่าแรงทากาวรองพื้นแล้ว)	ตร.ม.	50	ขนาด 9"x9" ถึง 12"x12" (น้อยกว่า 100 ตร.ม.)
		ตร.ม.	55	ขนาด 18"x18" , 12"x24" , 24"x24"
		ตร.ม.	80	ขนาด 10x91.6 ซม. หรือหน้ากว้างไม่เกิน 15
2.4.13	พื้นผิวปูกระเบื้องยางชนิดมัน ทุกความหนา	ตร.ม.	100	มากกว่า 100 ตร.ม.
	(รวมค่าแรงทากาวรองพื้นแล้ว)	ตร.ม.	120	น้อยกว่า 100 ตร.ม.
2.4.14	พื้นปูแผ่นไม้สำเร็จรูป (ลามิเนต) ทุกความหนา	ตร.ม.	70	มากกว่า 100 ตร.ม.
	(ไม่รวมตีบัวเชิงผนัง)	ตร.ม.	90	น้อยกว่า 100 ตร.ม.
2.4.15	พื้นปูพรม (ชนิดแผ่น, ชนิดม้วน)	ตร.ม.	80	มากกว่า 100 ตร.ม.
		ตร.ม.	100	น้อยกว่า 100 ตร.ม.
	หมายเหตุ - รวมค่าแรงปูนทรายแล้ว * หมายถึงปูทรายที่ใช้รองพื้นขณะปู (ไม่ใ้่งานปูนทรายเรียบปรับระดับเตรียมผิว)			
	- ไม่รวมงานพื้นปูพรมชนิดมันหรือขัดเรียบปรับระดับและทากาวสำหรับงานปูกระเบื้องยาง			
2.4.16	งานทำพื้นไม้			
2.4.16.1	ติดตั้ง ตง และปูพื้นไม้	ตร.ม.	167	พื้นไม้ดีชน (ไม่เข้าลิ้น)
		ตร.ม.	188	พื้นไม้เข้าลิ้น ทุกขนาด
2.4.16.2	ติดตั้ง ตง และปูพื้นไม้	ตร.ม.	149	พื้นไม้ดีชน (ไม่เข้าลิ้น)
		ตร.ม.	167	พื้นไม้เข้าลิ้น ทุกขนาด
2.4.16.3	ปูพื้นไม้ปาเก้ หนา 1" ทุกขนาดของไม้	ตร.ม.	95	มากกว่า 100 ตร.ม. ขึ้นไป ถ้าน้อยกว่า **
	ปูพื้นไม้เข้าลิ้น 1"x4" ยาวไม่เกิน 3.00 ม.	ตร.ม.	120	มากกว่า 100 ตร.ม. ขึ้นไป ถ้าน้อยกว่า **
	ค่าขัดพื้นไม้ด้วยเครื่อง	ตร.ม.	50	พื้นที่ 80-100 ตร.ม. ขึ้นไป
		ตร.ม.	70	พื้นที่ 50-80 ตร.ม. ถ้าน้อยกว่า **
2.4.17	บัวเชิงผนังชนิดต่างๆ			
	บัวเชิงผนังหินอ่อน, หินแกรนิต*	เมตร	220	ขนาดความสูง 4", 5" (เรียบบัวหอยส์, ครึ่งวงกลม)
	บัวเชิงผนังหินอ่อน, หินแกรนิต*	เมตร	175	ขนาดความสูง 4", 5" (ลบมุม 45 องศา)
	บัวเชิงผนังทำทรายล้าง, หินล้าง, กรวดล้าง	เมตร	70	ขนาดความสูง 4", 5"

บัญชีค่าแรงงาน/ดำเนินการสำหรับถอดแบบคำนวณราคากลางงานก่อสร้าง

ลำดับที่	รายการ	หน่วย	ค่าแรง/หน่วย (บาท)	หมายเหตุ
	บัวเชิงผนังทำหินขัดหล่อกับที่	เมตร	75	ขนาดความสูง 4', 5"
	บัวเชิงผนังหินขัดสำเร็จรูป*	เมตร	55	ขนาดความสูง 4', 5"
	บัวเชิงผนังบุกระเบื้องเซรามิก*	เมตร	50	ขนาดความสูง 4', 6', 8"
	บัวเชิงผนังยาง (ชนิดผิวมัน)	เมตร	40	ขนาดความสูง 4', 5"
	บัวเชิงผนังสำเร็จรูป (ทึบ สี.)	เมตร	40	ขนาดความสูง 4'
	บัวเชิงผนังไม้เนื้อแข็ง, ไม้เต็ง	เมตร	50	ขนาดความสูง 4'
	บัวเชิงผนังไม้สัก, ไม้แดง, ไม้ชะค่า	เมตร	45	ขนาดความสูง 4', 5"
	บัวเชิงผนังไม้สำเร็จรูป (ไม้เทียม, GRC)	เมตร	45	ขนาดความสูง 4'
	บัวเชิงผนังสำเร็จรูป (สแตนเลส, อลูมิเนียม)	เมตร	45	ขนาดความสูง 4', 5"
	บัวเชิงผนังผิวซีเมนต์ขัดมันเรียบ	เมตร	40	ขนาดความสูง 4', 5"
	บัวเชิงผนังทาสีน้ำมัน	เมตร	20	ขนาดความสูง 4', 5"
	หมายเหตุ *รวมค่าแรงปูนทรายแล้ว หมายถึงปูนทรายที่จ้างอยู่ที่ขณะติดตั้ง (ไม่รวมค่าวัสดุ)			
2.5	งานประตู-หน้าต่าง			
2.5.1	ทำวงกบไม้ (กรณีคิดโดยปริมาตรของไม้ ยังไม่รวมค่าอบไม้)	เมตร	40	วงกบประตู ช่องแสง ประกอบในที่
		เมตร	50	วงกบหน้าต่าง ช่องแสง ประกอบในที่
2.5.2	ติดตั้งวงกบไม้, วงกบไฟเบอร์	ตร.ม.	100	วงกบประตู ช่องแสง
		ตร.ม.	175	วงกบหน้าต่าง ช่องแสง
2.5.3	ติดตั้งบาน (พร้อมบานพับ, กลอน, มือจับ)	ตร.ม.	105	บานประตูไม้ (ปรับแต่ง)
		ตร.ม.	75	บานประตูไฟเบอร์, บานสำเร็จรูป
		ตร.ม.	105	บานหน้าต่างไม้ (ปรับแต่ง)
2.5.4	ติดตั้งอุปกรณ์ประกอบประตู-หน้าต่าง	ชุด	100	ลูกบิดประตู, กุญแจล็อกต่างๆ
		ชุด	100	Door Closser
		ตัว	35	ที่ยึดประตู
2.5.5	ติดตั้งชุดประตูบานเลื่อนไม้ทุกขนาด (เฉพาะอุปกรณ์)	ชุด	240	บัวราง, รางเลื่อน, ลูกล้อ, กุญแจล็อก, มือจับฝั่ง
2.5.6	ติดตั้งจุดหน้าต่างบานเลื่อนไม้ทุกขนาด (เฉพาะอุปกรณ์)	ชุด	240	บัวราง, รางเลื่อน, ลูกล้อ, กลอน, มือจับฝั่ง
2.5.7	ค่าตัดและติดตั้งกระจก (ประตู-หน้าต่าง, ช่องแสง)			
	ขนาด 3 มม., 4 มม., 5 มม.	ตร.พ.	10	ประตู, หน้าต่าง, ช่องแสง
	ขนาด 6 มม., 8 มม.	ตร.พ.	11	ประตู, หน้าต่าง, ช่องแสงทั่วไป
	ขนาด 10 มม., 12 มม.	ตร.พ.	16	ประตูกรอบอลูมิเนียม, บานเปลือย
	ขนาด 10 มม., 12 มม.	ตร.พ.	20	ผนังกระจกกรอบอลูมิเนียม/ผนังเปลือย **
	** เฉพาะค่าตัดจากโรงงาน/ตัวแทนจำหน่าย ไม่รวมค่าแรงประกอบและติดตั้งอุปกรณ์ และค่างานอื่นๆ ของผู้รับจ้าง			

บัญชีค่าแรงงาน/ดำเนินการสำหรับถอดแบบคำนวณราคากลางงานก่อสร้าง

ลำดับที่	รายการ	หน่วย	ค่าแรง/หน่วย (บาท)	หมายเหตุ
2.6	ค่าติดตั้งเครื่องสูบน้ำพร้อมอุปกรณ์			
2.6.1	ตัวเครื่องสูบน้ำพร้อมน้ำ, ฟลิววาล์ว	ชุด	450	ทุกขนาด
2.6.2	ตัวถังของ, มังกรบ, ชนิดราคา	ชุด	150	ฐานสูง, ฐานต่ำ
2.6.3	ที่ปิดสภาวะชายร่มใหญ่พร้อมฟลิววาล์ว	ชุด	450	ขนาดใหญ่ (ฟลิววาล์วชนิดก้านโยก)
2.6.4	ที่ปิดสภาวะชายร่มขนาดเล็ก	ชุด	450	ขนาดกลาง, ขนาดเล็ก, ทั่วไป
2.6.5	แผงกันปลิวสภาวะชาย	ชุด	170	ทุกขนาด, ทุกชนิด
2.6.6	อ่างล้างหน้าพร้อมอุปกรณ์ (ครบชุด)	ชุด	450	แขนเหล็ก, มีได้เคาน์เตอร์, วางบนเคาน์เตอร์
2.6.7	อ่างอาบน้ำพร้อมอุปกรณ์ (ครบชุด) แบบธรรมดา	ชุด	1,000	ไม่รวมงานก่ออิฐและตกแต่งรอบอ่าง
2.6.8	ก๊อกผสมอ่างอาบน้ำพร้อมฝักบัวสายอ่อน	ชุด	200	
2.6.9	ฝักบัวก้านแข็งพร้อมวาล์ว เปิด-ปิด	ชุด	170	
2.6.10	ฝักบัวสายอ่อนพร้อมวาล์ว เปิด-ปิด	ชุด	70	
2.6.11	สายชำระพร้อมเสื่อปาวส์	ชุด	70	
2.6.12	ที่ใส่กระดาษชำระ (ฝั่งหนึ่ง)	ชุด	120	
2.6.13	ที่ใส่กระดาษชำระ (เจาะยึดสกรู)	ชุด	70	
2.6.14	ที่ใส่สบู่ (ฝั่งหนึ่ง)	ชุด	120	
2.6.15	ที่ใส่สบู่ (เจาะยึดสกรู)	ชุด	70	
2.6.16	ชั้นวางของ (ฝั่งหนึ่ง)	ชุด	120	
2.6.17	ชั้นวางของ (เจาะยึดสกรู)	ชุด	70	
2.6.18	ราวแขวนผ้า (ฝั่งหนึ่ง)	ชุด	130	
2.6.19	ราวแขวนผ้า (เจาะยึดสกรู)	ชุด	70	
2.6.20	กระเบื้องสำหรับรูป (เจาะยึดสกรู)	ชุด	70	ชนิดปรับมุม (มาตรฐานทั่วไป)
2.6.21	ราวจับคนพิการ (ติดข้างผนัง)	ชุด	70	แบบ 2 ซา (ยึด 2 จุด)
2.6.22	ราวจับคนพิการ (อ่างล้างหน้า, โถส้วม)	ชุด	105	แบบ 3 ซา (ยึด 3 จุด)
2.6.23	ก๊อมน้ำล้างพื้น	ชุด	25	
2.6.24	ที่ใส่สบู่เหลว	ชุด	55	
2.6.25	ตะแกรงกรองผงพร้อมที่ดักกลิ่น	ชุด	75	
2.6.26	สตีปาวส์	ชุด	35	
2.6.27	สายชำระ	ชุด	35	
2.6.28	ห้องน้ำสำเร็จรูป (แบบคิมห้อง) พร้อมอุปกรณ์	ชุด	800	ด้านข้าง, ด้านหน้า (ประตู)
2.6.29	ห้องน้ำสำเร็จรูป (แบบครึ่งห้อง) พร้อมอุปกรณ์	ชุด	650	ด้านหน้า (ประตู) + ขอบข้าง
2.6.30	ซิงค์สแตนเลสชนิด 2 หลุมพร้อมก๊อกคอยาว (ครบชุด)	ชุด	320	แบบมีที่ทำงานหรือไม่มี
2.6.31	ซิงค์สแตนเลสชนิด 1 หลุมพร้อมก๊อกคอยาว (ครบชุด)	ชุด	300	แบบมีที่ทำงานหรือไม่มี
2.6.32	เครื่องเป่าลมร้อน (เป่ามือ) อัตโนมัติ	ชุด	200	ทุกขนาด

บัญชีค่าแรงงาน/ดำเนินการสำหรับถอดแบบคำนวณราคากลางงานก่อสร้าง

ลำดับที่	รายการ	หน่วย	ค่าแรง/หน่วย (บาท)	หมายเหตุ
2.7	งานบันไดและส่วนประกอบงานบันได			
2.7.1	งานบันไดและส่วนประกอบ	ชั้น	125	ลูกนอนไม้เนื้อแข็ง
		ท่อน	77	ลูกตั้งไม้เนื้อแข็ง
		เมตร	161	ราวบันไดไม้, ลูกกรงไม้, เสารับราวบันได
		เมตร	60	ราวจับไม้ (ไม่มีลูกกรงไม้)
		เมตร	133	แม่บันไดพร้อมทุกรับชั้นบันได ไม้เนื้อแข็ง
2.7.2	ค้ำเสา, วางคาน, คง, ปูพื้นงานพัก ไม้เนื้อแข็ง	ตร.ม.	324	พื้นไม้ค้ำ ขุกขนาด
		ตร.ม.	340	พื้นไม้เข้าลิ้น ขุกขนาด
2.7.3	งานบันไดทำวัสดุคอนกรีตเสริมเหล็ก (บันได ค.ส.ล.) และอื่นๆ			
	ชั้นบันไดลูกตั้ง-ลูกนอน ทำผิวทราเวลิ่ง, พื้นล้าง กรวดล้าง	เมตร	99	มีความกว้างรวมกันไม่เกิน 1 เมตร
	ชั้นบันไดลูกตั้ง-ลูกนอน ทำผิวหินขัด	เมตร	179	มีความกว้างรวมกันไม่เกิน 1 เมตร
	ชั้นบันไดลูกตั้ง-ลูกนอน ปูกระเบื้องทุกชนิด/ทุกขนาด	เมตร	158	มีความกว้างรวมกันไม่เกิน 1 เมตร
	ชั้นบันไดลูกตั้ง-ลูกนอน ปูหินแกรนิต, หินอ่อน/ทุกขนาด	เมตร	220	มีความกว้างรวมกันไม่เกิน 1 เมตร
	ชั้นบันไดลูกตั้ง-ลูกนอน ปูกระเบื้องยางทุกชนิด/ทุกขนาด	เมตร	65	มีความกว้างรวมกันไม่เกิน 1 เมตร
	ลูกนอนบันได เจียรขอบครึ่งวงกลม	เมตร	100	หินอ่อน, หินแกรนิต
	จุกบันได รั้ว รั้ว, โลหะ ทุกชนิด	เมตร	40	ทุกชนิด, ทุกขนาด
	จุกบันได เขาระรอง (หินอ่อน, หินแกรนิต)	เมตร	130	จำนวน 3 ร่อง
2.8	ค่าวัสดุต่าง ๆ (ตารางพื้นที่ 1 เทียว และหาสีจริง 2 เทียว)			*รวมค่าจ้างขนส่งไม่เกิน 4 เมตรสำหรับงานหาสีในตัว
2.8.1	ค่าหาสีน้ำตาลสด, สีน้ำอะคริลิก	ตร.ม.	28	ภายใน มากกว่า 5,000 ตร.ม.
		ตร.ม.	30	ภายใน น้อยกว่า 5,000 ตร.ม.
		ตร.ม.	31	ภายนอก มากกว่า 5,000 ตร.ม.
		ตร.ม.	34	ภายนอก น้อยกว่า 5,000 ตร.ม.
2.8.2	ค่าหาสีน้ำมัน	ตร.ม.	35	มากกว่า 5,000 ตร.ม.
		ตร.ม.	38	น้อยกว่า 5,000 ตร.ม.
2.8.3	ค่าหาสีเหล็กกันสนิม	ตร.ม.	30	มากกว่า 5,000 ตร.ม.
		ตร.ม.	35	น้อยกว่า 5,000 ตร.ม.
2.8.4	ค่าหาเซเมนต์ แลคเกอร์ วานิช (สีอ่อน/ไม้) ชนิดสำเร็จรูป	ตร.ม.	45	มากกว่า 5,000 ตร.ม.
		ตร.ม.	50	น้อยกว่า 5,000 ตร.ม.
2.8.5	ค่าหาสีอะคริลิกสีเบสสีเทาพื้นไม้ (โพลียูรีเทน) ชนิดสำเร็จรูป	ตร.ม.	45	มากกว่า 5,000 ตร.ม.
		ตร.ม.	50	น้อยกว่า 5,000 ตร.ม.
2.8.6	ค่าหาสีอะคริลิกสีเขียว (อีทีโคลน), ค่าหาสีอะคริลิกสีเหลือง (เซลโคร์)	ตร.ม.	20	หาจำนวน 1 เทียว

บัญชีค่าแรงงาน/ดำเนินการสำหรับถอดแบบคำนวณราคากลางงานก่อสร้าง

ลำดับที่	รายการ	หน่วย	ค่าแรง/หน่วย (บาท)	หมายเหตุ
	หมายเหตุ มากกว่า 5,000 ตร.ม. หมายถึงพื้นที่หาปริมาณในงานหลักทั้งหมดของงาน/โครงการเกิน 5,000 ตร.ม.			
2.9	ค่าเรือถอนอาคารและสิ่งปลูกสร้างต่างๆ			
2.9.1	งานเรือถอนโครงสร้าง ค.ส.ล.	ลบ.ม.	500	เรือกอง
		ลบ.ม.	600	เรือขนไป
2.9.2	งานเรือถอนโครงสร้างหลังคา (ทุกรูปทรงของหลังคา)	ตร.ม.	40	เรือกอง
		ตร.ม.	60	เรือขนไป
2.9.3	งานเรือถอนโครงสร้างหลังคาเหล็ก (ทุกรูปทรงของหลังคา)	ตร.ม.	50	เรือกอง
		ตร.ม.	70	เรือขนไป
2.9.4	งานเรือถอนวัสดุหลังคา (คอนกรีตหรือลักษณะใกล้เคียง)	ตร.ม.	25	เรือกอง
		ตร.ม.	30	เรือขนไป
2.9.5	งานเรือถอนวัสดุหลังคา (ลอนคู่หรือลักษณะใกล้เคียง)	ตร.ม.	20	เรือกอง
		ตร.ม.	25	เรือขนไป
2.9.6	งานเรือถอนฝ้ากระเบื้องแผ่นเรียบหรือวัสดุแผ่นเรียบใกล้เคียง (วัสดุแผ่นพร้อมโครงคร่าวไม้)	ตร.ม.	25	เรือกอง
		ตร.ม.	35	เรือขนไป
2.9.7	งานเรือถอนฝ้าใยขัดเรียบ (วัสดุแผ่นพร้อมโครงคร่าว- เหล็กชุบสังกะสี)	ตร.ม.	20	เรือกอง
		ตร.ม.	25	เรือขนไป
2.9.8	งานเรือถอนฝ้าโครงคร่าว ที-บาร์ (วัสดุแผ่นพร้อมโครงคร่าว)	ตร.ม.	20	เรือกอง
		ตร.ม.	25	เรือขนไป
2.9.9	งานเรือถอนผนังก่ออิฐฉาบปูนหนาครึ่งแผ่น (วัสดุก่อ/ฉาบทุกชนิด)	ตร.ม.	30	เรือกอง
		ตร.ม.	40	เรือขนไป
2.9.10	งานเรือถอนผนังก่ออิฐฉาบปูนหนาเต็มแผ่น (วัสดุก่อ/ฉาบทุกชนิด)	ตร.ม.	45	เรือกอง
		ตร.ม.	60	เรือขนไป
2.9.11	งานเรือถอนฝ้าไม้ยาง/ไม้สำเร็จรูป พร้อมคร่าวฝ้า	ตร.ม.	20	เรือกอง
		ตร.ม.	30	เรือขนไป
2.9.12	งานเรือถอนฝ้าไม้อัดบุสองด้าน พร้อมโครงคร่าว (ไม้ยึดทุกชนิด หรือวัสดุชนิดแผ่นเรียบทุกชนิด)	ตร.ม.	20	เรือกอง
		ตร.ม.	30	เรือขนไป
2.9.13	งานเรือถอนผนังยิปซัมบอร์ดบุสองด้าน พร้อมโครงคร่าว	ตร.ม.	20	เรือกอง
		ตร.ม.	30	เรือขนไป
2.9.14	งานเรือถอนผนังบุกระเบื้อง (ทุกชนิด/ทุกขนาด)	ตร.ม.	30	เรือกอง
		ตร.ม.	35	เรือขนไป
2.9.15	งานเรือถอนผนังบุหินอ่อน, หินแกรนิต (ทุกขนาด)	ตร.ม.	40	เรือกอง
		ตร.ม.	45	เรือขนไป

บัญชีค่าแรงงาน/ดำเนินการสำหรับถอดแบบคำนวณราคากลางงานก่อสร้าง

ลำดับที่	รายการ	หน่วย	ค่าแรง/หน่วย (บาท)	หมายเหตุ
2.9.16	งานรื้อถอนผนังกระจกกรอบอลูมิเนียม/บานเปลือย	ตร.ม.	40	รื้อกอง อาคารสูงไม่เกิน 3 ชั้น
		ตร.ม.	50	รื้อขึ้นไป อาคารสูงเกิน 3 ชั้น
		ตร.ม.	70	รื้อขึ้นไป อาคารสูงเกิน 3 ชั้นขึ้นไป
2.9.17	งานรื้อถอนพื้น ค.ส.ล. วางบนดิน (หนา 10-15 ซม.)	ตร.ม.	50	รื้อกอง
		ตร.ม.	70	รื้อขึ้นไป
2.9.18	งานรื้อถอนพื้น ค.ส.ล. วางบนดิน (หนา 15-20 ซม.)	ตร.ม.	70	รื้อกอง
		ตร.ม.	97	รื้อขึ้นไป
2.9.19	งานรื้อถอนพื้นสำเร็จรูปพร้อมคอนกรีตทับหน้า (ทุกชนิด/ทุกขนาด)	ตร.ม.	65	รื้อกอง
	รวม 10 - 15 ซม.)	ตร.ม.	85	รื้อขึ้นไป
2.9.20	งานรื้อถอนพื้นสำเร็จรูปพร้อมคอนกรีตทับหน้า (ทุกชนิด/ทุกขนาด)	ตร.ม.	90	รื้อกอง
	รวม 15 - 20 ซม.)	ตร.ม.	120	รื้อขึ้นไป
2.9.21	งานรื้อถอนพื้นปูหินอ่อน, หินแกรนิต (ทุกขนาด)	ตร.ม.	40	รื้อกอง
		ตร.ม.	50	รื้อขึ้นไป
2.9.22	งานรื้อถอนพื้นปูกระเบื้อง (ทุกชนิด/ทุกขนาด)	ตร.ม.	40	รื้อกอง
		ตร.ม.	50	รื้อขึ้นไป
2.9.23	งานรื้อถอนพื้นปูกระเบื้องยาง (ทุกชนิด/ทุกขนาด)	ตร.ม.	10	รื้อกอง
		ตร.ม.	15	รื้อขึ้นไป
2.9.24	งานรื้อถอนพื้นปูไม้ปาร์เก้ (ทุกชนิด/ทุกขนาด)	ตร.ม.	15	รื้อกอง
		ตร.ม.	20	รื้อขึ้นไป
2.9.25	งานรื้อถอนพื้นปูไม้สำเร็จรูป (ทุกชนิด/ทุกขนาด)	ตร.ม.	20	รื้อกอง
		ตร.ม.	25	รื้อขึ้นไป
2.9.26	งานรื้อถอนพื้นไม้ ทร่วมไม้ค้ำและคาน	ตร.ม.	50	รื้อกอง
		ตร.ม.	70	รื้อขึ้นไป
2.9.27	งานรื้อถอนบันไดไม้พร้อมราวลูกกรง	เมตร	70	รื้อกอง
		เมตร	90	รื้อขึ้นไป
2.9.28	งานรื้อถอนราวลูกกรงบันไดหรือระเบียง	เมตร	20	รื้อกอง
		เมตร	30	รื้อขึ้นไป
2.9.29	งานรื้อถอนประตูพร้อมวงกบ 1 บาน (บานเปิดเดี่ยว)	ชุด	50	รื้อกอง
		ชุด	70	รื้อขึ้นไป
2.9.30	งานรื้อถอนประตูพร้อมวงกบ 2 บาน (บานเปิดคู่)	ชุด	100	รื้อกอง
		ชุด	120	รื้อขึ้นไป
2.9.31	งานรื้อถอนจุดปะติดอะลูมิเนียมพร้อมกระจก	ตร.ม.	100	รื้อกอง
		ตร.ม.	150	รื้อขึ้นไป

บัญชีค่าแรงงาน/ดำเนินการสำหรับถอดแบบคำนวณราคากลางงานก่อสร้าง

ลำดับที่	รายการ	หน่วย	ค่าแรง/หน่วย (บาท)	หมายเหตุ
2.9.32	งานรื้อถอนชุดประตูเหล็กกันไฟห้องเวงกบ	ตร.ม.	200	รื้อกอง
		ตร.ม.	250	รื้อขนไป
2.9.33	งานรื้อถอนชุดประตูเหล็กกันไฟพร้อมกล่องเก็บ	ตร.ม.	80	รื้อกอง
		ตร.ม.	120	รื้อขนไป
2.9.34	งานรื้อถอนหน้าต่างไม้ห้องเวงกบไม้ 1 ช่อง (บานเปิดเดียว)	ชุด	50	รื้อกอง
		ชุด	70	รื้อขนไป
2.9.35	งานรื้อถอนหน้าต่างไม้ห้องเวงกบไม้ 2 ช่อง (บานเปิดคู่)	ชุด	80	รื้อกอง
		ชุด	95	รื้อขนไป
2.9.36	งานรื้อถอนชุดหน้าต่างอลูมิเนียมพร้อมกระจก	ตร.ม.	100	รื้อกอง
		ตร.ม.	150	รื้อขนไป
2.9.37	งานรื้อถอนสุขภัณฑ์ (โถส้วม, อ่างล้างหน้า) ทุกขนาด/ทุกชนิด	ชุด	100	รื้อกอง
		ชุด	140	รื้อขนไป
2.9.38	งานรื้อถอนอ่างอาบน้ำพร้อมอุปกรณ์ (ทุกชนิด/ทุกขนาด)	ชุด	200	รื้อกอง
		ชุด	300	รื้อขนไป
2.9.39	งานรื้อถอนควงโคมพร้อมสายไฟฟ้า (ชุดโคมหลอดฟลูออโรสเซนต์ ชนิดเดี่ยว, คู่, กล่องเหล็กปั๊มเปลี่ยนหรือชนิดโถงเดี่ยว)	ชุด	30	รื้อกอง
		ชุด	35	รื้อขนไป
2.9.40	งานรื้อถอนควงโคมพร้อมสายไฟฟ้า (ชุดโคมดาวไลน์ทุกขนาด)	ชุด	25	รื้อกอง
		ชุด	30	รื้อขนไป
2.9.41	งานรื้อถอนรางระบายน้ำ ค.ส.ล.	เมตร	50	รื้อกอง
		เมตร	75	รื้อขนไป
2.9.42	งานรื้อถอนรางระบายน้ำท่ออุจจาระปูน	เมตร	30	รื้อกอง
		เมตร	45	รื้อขนไป
2.9.43	งานรื้อถอนท่อระบายน้ำ คสล. ขนาด ศก. 0.15 -0.30 ม.	เมตร	45	รื้อกอง
		เมตร	60	รื้อขนไป
2.9.44	งานรื้อถอนท่อระบายน้ำ คสล. ขนาด ศก. 0.40 -0.60 ม.	เมตร	160	รื้อกอง
		เมตร	205	รื้อขนไป
2.9.45	งานรื้อถอนบ่อกักน้ำทิ้ง ขนาดต่อ ศก. 5.0-20.0 ซม.	บ่อ	120	รื้อกอง
		บ่อ	170	รื้อขนไป
2.9.46	งานรื้อถอนบ่อกักน้ำ คสล. ขนาดต่อ ศก. 0.20 -0.30 ม.	บ่อ	225	รื้อกอง
		บ่อ	300	รื้อขนไป
2.9.47	งานรื้อถอนบ่อกักน้ำ คสล. ขนาดต่อ ศก. 0.40 -0.60 ม.	บ่อ	580	รื้อกอง
		บ่อ	700	รื้อขนไป
2.9.48	งานรื้อถอนครุภัณฑ์จัดสร้าง (เสียหลายบางส่วน)			

บัญชีค่าแรงงาน/ดำเนินการสำหรับถอดแบบคำนวณราคากลางงานก่อสร้าง

ลำดับที่	รายการ	หน่วย	ค่าแรง/หน่วย (บาท)	หมายเหตุ
	- ตู้เก็บของ, ตู้เก็บผ้า (สูงชนฝ้า)	เมตร	250	รื้อกอง
		เมตร	300	รื้อขนไป
	- เคาน์เตอร์, ตู้เก็บของ (ตู้เดี่ยว, ตู้ลอย)	เมตร	180	รื้อกอง
		เมตร	220	รื้อขนไป
	หมายเหตุ			
	- รื้อกอง หมายถึงวัสดุรายการที่มีมูลค่า(ตามระเบียบพัสดุ) เก็บกองไว้เป็นระเบียบเพื่อเตรียมขายซาก หรือจำหน่าย			
	- รื้อขนไป หมายถึงรื้อขน จัดวางกองหรือเครื่องขนทิ้งในลำดับต่อไป (โดยค่าใช้จ่ายตามระยะทางหรือสิบลำค่าขนที่หักจากผู้ให้บริการ)			

บัญชีค่าแรงงาน/ดำเนินการสำหรับถอดแบบคำนวณราคากลางงานก่อสร้าง

ลำดับที่	รายการ	หน่วย	ค่าแรง/หน่วย (บาท)	หมายเหตุ
3	งานระบบสุขาภิบาลและระบบดับเพลิง			
3.1	งานเดินท่อเหล็กหล่อชนิดปากกระชัง, ชนิดหน้าแปลน			
	- Dia 2"	เมตร	165	
	- Dia 3"	เมตร	275	
	- Dia 4"	เมตร	350	
	- Dia 6"	เมตร	500	
	1.) ข้อต่อ อุปกรรมท่อ ค่าวัสดุ 50 % ของราคาท่อ ค่าแรง 30 % ของค่าวัสดุ			
	2.) เหล็กยึดท่อ ค่าวัสดุ 20 % ของราคาท่อ ค่าแรง 30 % ของค่าวัสดุ			
	3.) ทดสอบ ทำความสะอาด ทาสีทำสัญลักษณ์ท่อ ค่าวัสดุ 10 % ของราคาท่อ ค่าแรง 30 % ของค่าวัสดุ			
3.2	งานเดินท่อเหล็กหล่อชนิด ปลองรีดสแตนเลส			
	- Dia 2"		140	
	- Dia 3"	เมตร	200	
	- Dia 4"	เมตร	250	
	- Dia 6"	เมตร	400	
	1.) ข้อต่อ อุปกรรมท่อ ค่าวัสดุ 50 % ของราคาท่อ ค่าแรง 30 % ของค่าวัสดุ			
	2.) เหล็กยึดท่อ ค่าวัสดุ 20 % ของราคาท่อ ค่าแรง 30 % ของค่าวัสดุ			
	3.) ทดสอบ ทำความสะอาด ทาสีทำสัญลักษณ์ท่อ ค่าวัสดุ 10 % ของราคาท่อ ค่าแรง 30 % ของค่าวัสดุ			
	4.) ปลองรีดสแตนเลส ค่าวัสดุ 50 % ของราคาท่อ ค่าแรง 10 % ของค่าวัสดุ			
3.3	งานเดินท่อเหล็กเคลือบสังกะสี มอก.277 ระบบระบายน้ำ			
	- Dia 1 1/2"	เมตร	65	
	- Dia 2"	เมตร	90	
	- Dia 2 1/2"	เมตร	110	
	- Dia 3"	เมตร	145	
	- Dia 4"	เมตร	200	
	- Dia 6"	เมตร	330	
	1.) ข้อต่อ อุปกรรมท่อ ค่าวัสดุ 40 % ของราคาท่อ ค่าแรง 30 % ของค่าวัสดุ			
	2.) เหล็กยึดท่อ ค่าวัสดุ 20 % ของราคาท่อ ค่าแรง 30 % ของค่าวัสดุ			
	3.) ทดสอบ ทำความสะอาด ทาสีทำสัญลักษณ์ท่อ ค่าวัสดุ 10 % ของราคาท่อ ค่าแรง 30 % ของค่าวัสดุ			
3.4	งานเดินท่อเหล็กเคลือบสังกะสี มอก.277 ระบบประปา			

บัญชีค่าแรงงาน/ดำเนินการสำหรับถอดแบบคำนวณราคากลางงานก่อสร้าง

ลำดับที่	รายการ	หน่วย	ค่าแรง/หน่วย (บาท)	หมายเหตุ
	- Dia 1/2"	เมตร	30	
	- Dia 3/4"	เมตร	35	
	- Dia 1"	เมตร	50	
	- Dia 1 1/4"	เมตร	70	
	- Dia 1 1/2"	เมตร	80	
	- Dia 2"	เมตร	110	
	- Dia 2 1/2"	เมตร	135	
	- Dia 3"	เมตร	175	
	- Dia 4"	เมตร	250	
	- Dia 6"	เมตร	400	
	1.) ข้อต่อ อุปกรณ์ท่อ ค่าวัสดุ 50 % ของราคาท่อ ค่าแรง 30 % ของค่าวัสดุ			
	2.) เหล็กยึดท่อ ค่าวัสดุ 20 % ของราคาท่อ ค่าแรง 30 % ของค่าวัสดุ			
	3.) ทดสอบ ทำความสะอาด ทาสีทำสัญลักษณ์ท่อ ค่าวัสดุ 10 % ของราคาท่อ ค่าแรง 30 % ของค่าวัสดุ			
3.5	งานเดินท่อเหล็กดำ ASTM # 40 ข้อต่อ GROOVE COUPLING, FLANGES ระบบดับเพลิง			
	- Dia 1"	เมตร	60	
	- Dia 1 1/4"	เมตร	80	
	- Dia 1 1/2"	เมตร	90	
	- Dia 2"	เมตร	120	
	- Dia 2 1/2"	เมตร	200	
	- Dia 3"	เมตร	260	
	- Dia 4"	เมตร	375	
	- Dia 6"	เมตร	650	
	1.) ข้อต่อ อุปกรณ์ท่อ ค่าวัสดุ 50 % ของราคาท่อ ค่าแรง 30 % ของค่าวัสดุ			
	2.) เหล็กยึดท่อ ค่าวัสดุ 20 % ของราคาท่อ ค่าแรง 30 % ของค่าวัสดุ			
	3.) ทดสอบ ทำความสะอาด ทาสีทำสัญลักษณ์ท่อ ค่าวัสดุ 10 % ของราคาท่อ ค่าแรง 30 % ของค่าวัสดุ			
	4.) ทาสีท่อดับเพลิง ค่าวัสดุ 30 % ของราคาท่อ ค่าแรง 30 % ของค่าวัสดุ			
	5.) อุปกรณ์ COUPLING ค่าวัสดุ 50 % ของราคาท่อ ค่าแรง 10 % ของค่าวัสดุ			
3.6	งานเดินท่อเหล็กดำ ASTM # 40 ค้อนแบบเชื่อมชน ระบบดับเพลิง			
	- Dia 1"	เมตร	45	
	- Dia 1 1/4"	เมตร	60	
	- Dia 1 1/2"	เมตร	70	

- 40 -

บัญชีค่าแรงงาน/ดำเนินการสำหรับถอดแบบคำนวณราคากลางงานก่อสร้าง

ลำดับที่	รายการ	หน่วย	ค่าแรง/หน่วย (บาท)	หมายเหตุ
	- Dia 2'	เมตร	95	
	- Dia 2 1/2"	เมตร	150	
	- Dia 3'	เมตร	200	
	- Dia 4'	เมตร	280	
	- Dia 6'	เมตร	500	
	1.) ข้อต่อ อุปกรณ์ท่อ ค่าวัสดุ 40 % ของราคาท่อ ค่าแรง 30 % ของค่าวัสดุ			
	2.) เหล็กยึดท่อ ค่าวัสดุ 20 % ของราคาท่อ ค่าแรง 30 % ของค่าวัสดุ			
	3.) ทดสอบ ทำความสะอาด ทาสีทำสัญลักษณ์ท่อ ค่าวัสดุ 10 % ของราคาท่อ ค่าแรง 30 % ของค่าวัสดุ			
	4.) ทาสีท่อดับเพลิง ค่าวัสดุ 30 % ของราคาท่อ ค่าแรง 30 % ของค่าวัสดุ			
3.7	งานเดินท่อ PVC ระบบระบายน้ำ			
	- Dia 1 1/2"	เมตร	30	
	- Dia 2'	เมตร	40	
	- Dia 2 1/2"	เมตร	50	
	- Dia 3'	เมตร	75	
	- Dia 4'	เมตร	100	
	- Dia 6'	เมตร	200	
	1.) ข้อต่อ อุปกรณ์ท่อ ค่าวัสดุ 40 % ของราคาท่อ ค่าแรง 30 % ของค่าวัสดุ			
	2.) เหล็กยึดท่อ ค่าวัสดุ 30 % ของราคาท่อ ค่าแรง 30 % ของค่าวัสดุ			
	3.) ทดสอบ ทำความสะอาด ทาสีทำสัญลักษณ์ท่อ ค่าวัสดุ 10 % ของราคาท่อ ค่าแรง 30 % ของค่าวัสดุ			
3.8	งานเดินท่อ PVC ระบบประปา			
	- Dia 1/2"	เมตร	30	
	- Dia 3/4"	เมตร	30	
	- Dia 1"	เมตร	30	
	- Dia 1 1/4"	เมตร	30	
	- Dia 1 1/2"	เมตร	30	
	- Dia 2'	เมตร	40	
	- Dia 2 1/2"	เมตร	60	
	- Dia 3'	เมตร	75	
	- Dia 4'	เมตร	120	
	- Dia 6'	เมตร	250	
	1.) ข้อต่อ อุปกรณ์ท่อ ค่าวัสดุ 50 % ของราคาท่อ ค่าแรง 30 % ของค่าวัสดุ			

บัญชีค่าแรงงาน/ดำเนินการสำหรับถอดแบบคำนวณราคากลางงานก่อสร้าง

ลำดับที่	รายการ	หน่วย	ค่าแรง/หน่วย (บาท)	หมายเหตุ
	2.) เหล็กยึดท่อ ค่าวัสดุ 30 % ของราคาท่อ ค่าแรง 30 % ของค่าวัสดุ			
	3.) ทดสอบ ทำความสะอาด ทาสีทำสัญลักษณ์ท่อ ค่าวัสดุ 10 % ของราคาท่อ ค่าแรง 30 % ของค่าวัสดุ			
3.9	งานเดินท่อ PP ท่อ HDPE สำหรับงานระบบท่อระบายน้ำ			
	- Dia 1 1/2"	เมตร	30	
	- Dia 2"	เมตร	40	
	- Dia 2 1/2"	เมตร	60	
	- Dia 3"	เมตร	75	
	- Dia 4"	เมตร	120	
	- Dia 6"	เมตร	250	
	- Dia 8"	เมตร	350	
	- Dia 10"	เมตร	400	
	- Dia 12"	เมตร	450	
	1.) ข้อต่อ อุปกรณ์ท่อ ค่าวัสดุ 40 % ของราคาท่อ ค่าแรง 30 % ของค่าวัสดุ			
	2.) เหล็กยึดท่อ ค่าวัสดุ 20 % ของราคาท่อ ค่าแรง 30 % ของค่าวัสดุ			
	3.) ทดสอบ ทำความสะอาด ทาสีทำสัญลักษณ์ท่อ ค่าวัสดุ 10 % ของราคาท่อ ค่าแรง 30 % ของค่าวัสดุ			
3.10	งานเดินท่อ PB ท่อ PP-R ท่อ HDPE สำหรับงานระบบท่อประปาและท่อรับแรงดัน			
	- Dia 1/2"	เมตร	30	
	- Dia 3/4"	เมตร	30	
	- Dia 1"	เมตร	30	
	- Dia 1 1/4"	เมตร	30	
	- Dia 1 1/2"	เมตร	50	
	- Dia 2"	เมตร	75	
	- Dia 2 1/2"	เมตร	100	
	- Dia 3"	เมตร	120	
	- Dia 4"	เมตร	150	
	- Dia 6"	เมตร	250	
	1.) ข้อต่อ อุปกรณ์ท่อ ค่าวัสดุ 50 % ของราคาท่อ ค่าแรง 30 % ของค่าวัสดุ			
	2.) เหล็กยึดท่อ ค่าวัสดุ 20 % ของราคาท่อ ค่าแรง 30 % ของค่าวัสดุ			
	3.) ทดสอบ ทำความสะอาด ทาสีทำสัญลักษณ์ท่อ ค่าวัสดุ 10 % ของราคาท่อ ค่าแรง 30 % ของค่าวัสดุ			
3.11	งานติดตั้งอุปกรณ์ระบบประปา และระดับดับเพลิง			

บัญชีค่าแรงงาน/ดำเนินการสำหรับถอดแบบคำนวณราคากลางงานก่อสร้าง

ลำดับที่	รายการ	หน่วย	ค่าแรง/หน่วย (บาท)	หมายเหตุ
	SPRINGER - Dia 1/2"	ชุด	75	ท่อดินในผ้า
	SPRINGER - Dia 1/2"	ชุด	50	ท่อดินขอย
	STOP VALVE - Dia 1/2"	ชุด	50	
	ก๊อกสนาม - Dia 1/2"	ชุด	50	
	ถังดับเพลิงเคมี	ถัง	200	
3.12	งานติดตั้งอุปกรณ์ มาตรฐานน้ำ, ประตูน้ำ, ประตูน้ำล้นปีกผีเสื้อ, ประตูน้ำกันกลับ, ประตูน้ำระบายอากาศ			
	วาล์วสแตนเลส, ข้อต่ออ่อนชนิดรับแรงดัน			
	- Dia 1/2"	ชุด	100	
	- Dia 3/4"	ชุด	150	
	- Dia 1"	ชุด	200	
	- Dia 1 1/4"	ชุด	250	
	- Dia 1 1/2"	ชุด	300	
	- Dia 2"	ชุด	400	
	- Dia 2 1/2"	ชุด	500	
	- Dia 3"	ชุด	600	
	- Dia 4"	ชุด	800	
	- Dia 6"	ชุด	1,200	
3.13	งานติดตั้งอุปกรณ์เหล็กหล่อ FCO, FD, RD, RFD, AVC			
	- Dia 2"	ชุด	200	
	- Dia 2 1/2"	ชุด	250	
	- Dia 3"	ชุด	300	
	- Dia 4"	ชุด	400	
	- Dia 6"	ชุด	600	
3.14	ฝาเปิดสำหรับทำความสะอาด (Clean Out)			
	- Dia 2"	ชุด	100	
	- Dia 2 1/2"	ชุด	125	
	- Dia 3"	ชุด	150	
	- Dia 4"	ชุด	200	
	- Dia 6"	ชุด	300	

- 43 -

บัญชีค่าแรงงาน/ดำเนินการสำหรับถอดแบบคำนวณราคากลางงานก่อสร้าง

ลำดับที่	รายการ	หน่วย	ค่าแรง/หน่วย (บาท)	หมายเหตุ
3.15	ท่อยางอ่อน (Rubber Flex)			
	- Dia 2"	ชุด	100	
	- Dia 3"	ชุด	150	
	- Dia 4"	ชุด	200	
	- Dia 6"	ชุด	300	

- 44 -

บัญชีค่าแรงงาน/ดำเนินการสำหรับถอดแบบคำนวณราคากลางงานก่อสร้าง

ลำดับที่	รายการ	หน่วย	ค่าแรง/หน่วย (บาท)	หมายเหตุ
4	งานระบบไฟฟ้า และระบบสื่อสาร			
4.1	High Voltage Cable			
	1-Core XLPE (12/20 kV)			
	- 1-Core XLPE (12/20 kV) 35 sq.mm.	เมตร	45	
	- 1-Core XLPE (12/20 kV) 50 sq.mm.	เมตร	55	
	- 1-Core XLPE (12/20 kV) 70 sq.mm.	เมตร	70	
	- 1-Core XLPE (12/20 kV) 95 sq.mm.	เมตร	90	
	- 1-Core XLPE (12/20 kV) 120 sq.mm.	เมตร	100	
	- 1-Core XLPE (12/20 kV) 150 sq.mm.	เมตร	110	
	- 1-Core XLPE (12/20 kV) 185 sq.mm.	เมตร	135	
	- 1-Core XLPE (12/20 kV) 240 sq.mm.	เมตร	155	
	- 1-Core XLPE (12/20 kV) 300 sq.mm.	เมตร	180	
	- 1-Core XLPE (12/20 kV) 400 sq.mm.	เมตร	200	
	3-Core XLPE (12/20 kV)			
	- 3-Core XLPE (12/20 kV) 35 sq.mm.	เมตร	80	
	- 3-Core XLPE (12/20 kV) 50 sq.mm.	เมตร	95	
	- 3-Core XLPE (12/20 kV) 70 sq.mm.	เมตร	110	
	- 3-Core XLPE (12/20 kV) 95 sq.mm.	เมตร	135	
	- 3-Core XLPE (12/20 kV) 120 sq.mm.	เมตร	155	
	- 3-Core XLPE (12/20 kV) 150 sq.mm.	เมตร	180	
	- 3-Core XLPE (12/20 kV) 185 sq.mm.	เมตร	210	
	- 3-Core XLPE (12/20 kV) 240 sq.mm.	เมตร	235	
	- 3-Core XLPE (12/20 kV) 300 sq.mm.	เมตร	265	
	- 3-Core XLPE (12/20 kV) 400 sq.mm.	เมตร	300	
4.2	Low Voltage Cable			
	THW			
	- THW 0.5 sq.mm.	เมตร	5	
	- THW 1 sq.mm.	เมตร	5	
	- THW 1.5 sq.mm.	เมตร	5	
	- THW 2.5 sq.mm.	เมตร	7	
	- THW 4 sq.mm.	เมตร	10	
	- THW 6 sq.mm.	เมตร	12	

- 45 -

บัญชีค่าแรงงาน/ดำเนินการสำหรับถอดแบบคำนวณราคากลางงานก่อสร้าง

ลำดับที่	รายการ	หน่วย	ค่าแรง/หน่วย (บาท)	หมายเหตุ
	- THW 10 sq.mm.	เมตร	16	
	- THW 16 sq.mm.	เมตร	20	
	- THW 25 sq.mm.	เมตร	25	
	- THW 35 sq.mm.	เมตร	30	
	- THW 50 sq.mm.	เมตร	40	
	- THW 70 sq.mm.	เมตร	45	
	- THW 95 sq.mm.	เมตร	55	
	- THW 120 sq.mm.	เมตร	60	
	- THW 150 sq.mm.	เมตร	70	
	- THW 185 sq.mm.	เมตร	85	
	- THW 240 sq.mm.	เมตร	100	
	- THW 300 sq.mm.	เมตร	110	
	- THW 400 sq.mm.	เมตร	125	
	- THW 500 sq.mm.	เมตร	140	
4.3	Bare CU.			
	- Bare CU. 10 sq.mm.	เมตร	20	
	- Bare CU. 16 sq.mm.	เมตร	23	
	- Bare CU. 25 sq.mm.	เมตร	25	
	- Bare CU. 35 sq.mm.	เมตร	30	
	- Bare CU. 50 sq.mm.	เมตร	40	
	- Bare CU. 70 sq.mm.	เมตร	45	
	- Bare CU. 95 sq.mm.	เมตร	55	
	- Bare CU. 120 sq.mm.	เมตร	60	
	- Bare CU. 150 sq.mm.	เมตร	70	
	- Bare CU. 185 sq.mm.	เมตร	85	
	- Bare CU. 240 sq.mm.	เมตร	100	
	- Bare CU. 300 sq.mm.	เมตร	110	
	- Bare CU. 400 sq.mm.	เมตร	125	
	- Bare CU. 500 sq.mm.	เมตร	140	
4.4	1C-CV 0.6/1 KV			
	- 1C-CV 0.6/1 KV 2.5 sq.mm.	เมตร	10	

บัญชีค่าแรงงาน/ดำเนินการสำหรับถอดแบบคำนวณราคากลางงานก่อสร้าง

ลำดับที่	รายการ	หน่วย	ค่าแรง/หน่วย (บาท)	หมายเหตุ
	- 1C-CV 0.6/1 kV 4 sq.mm.	เมตร	12	
	- 1C-CV 0.6/1 kV 6 sq.mm.	เมตร	15	
	- 1C-CV 0.6/1 kV 10 sq.mm.	เมตร	20	
	- 1C-CV 0.6/1 kV 16 sq.mm.	เมตร	25	
	- 1C-CV 0.6/1 kV 25 sq.mm.	เมตร	30	
	- 1C-CV 0.6/1 kV 35 sq.mm.	เมตร	40	
	- 1C-CV 0.6/1 kV 50 sq.mm.	เมตร	45	
	- 1C-CV 0.6/1 kV 70 sq.mm.	เมตร	50	
	- 1C-CV 0.6/1 kV 95 sq.mm.	เมตร	55	
	- 1C-CV 0.6/1 kV 120 sq.mm.	เมตร	65	
	- 1C-CV 0.6/1 kV 150 sq.mm.	เมตร	70	
	- 1C-CV 0.6/1 kV 185 sq.mm.	เมตร	85	
	- 1C-CV 0.6/1 kV 240 sq.mm.	เมตร	100	
	- 1C-CV 0.6/1 kV 300 sq.mm.	เมตร	110	
	- 1C-CV 0.6/1 kV 400 sq.mm.	เมตร	140	
	- 1C-CV 0.6/1 kV 500 sq.mm.	เมตร	165	
4.5	2C-CV 0.6/1 kV			
	- 2C-CV 0.6/1 kV 2.5 sq.mm.	เมตร	10	
	- 2C-CV 0.6/1 kV 4 sq.mm.	เมตร	15	
	- 2C-CV 0.6/1 kV 6 sq.mm.	เมตร	20	
	- 2C-CV 0.6/1 kV 10 sq.mm.	เมตร	22	
	- 2C-CV 0.6/1 kV 16 sq.mm.	เมตร	25	
	- 2C-CV 0.6/1 kV 25 sq.mm.	เมตร	35	
	- 2C-CV 0.6/1 kV 35 sq.mm.	เมตร	45	
	- 2C-CV 0.6/1 kV 50 sq.mm.	เมตร	55	
	- 2C-CV 0.6/1 kV 70 sq.mm.	เมตร	65	
	- 2C-CV 0.6/1 kV 95 sq.mm.	เมตร	70	
	- 2C-CV 0.6/1 kV 120 sq.mm.	เมตร	80	
	- 2C-CV 0.6/1 kV 150 sq.mm.	เมตร	90	
	- 2C-CV 0.6/1 kV 185 sq.mm.	เมตร	100	
	- 2C-CV 0.6/1 kV 240 sq.mm.	เมตร	110	
	- 2C-CV 0.6/1 kV 300 sq.mm.	เมตร	125	

- 47 -

บัญชีค่าแรงงาน/ดำเนินการสำหรับถอดแบบคำนวณราคากลางงานก่อสร้าง

ลำดับที่	รายการ	หน่วย	ค่าแรง/หน่วย (บาท)	หมายเหตุ
	- 2C-CV 0.6/1 KV 400 sq.mm.	เมตร	145	
4.6	3C-CV 0.6/1 KV			
	- 3C-CV 0.6/1 KV 2.5 sq.mm.	เมตร	12	
	- 3C-CV 0.6/1 KV 4 sq.mm.	เมตร	15	
	- 3C-CV 0.6/1 KV 6 sq.mm.	เมตร	20	
	- 3C-CV 0.6/1 KV 10 sq.mm.	เมตร	30	
	- 3C-CV 0.6/1 KV 16 sq.mm.	เมตร	32	
	- 3C-CV 0.6/1 KV 25 sq.mm.	เมตร	35	
	- 3C-CV 0.6/1 KV 35 sq.mm.	เมตร	50	
	- 3C-CV 0.6/1 KV 50 sq.mm.	เมตร	60	
	- 3C-CV 0.6/1 KV 70 sq.mm.	เมตร	65	
	- 3C-CV 0.6/1 KV 95 sq.mm.	เมตร	75	
	- 3C-CV 0.6/1 KV 120 sq.mm.	เมตร	85	
	- 3C-CV 0.6/1 KV 150 sq.mm.	เมตร	100	
	- 3C-CV 0.6/1 KV 185 sq.mm.	เมตร	110	
	- 3C-CV 0.6/1 KV 240 sq.mm.	เมตร	125	
	- 3C-CV 0.6/1 KV 300 sq.mm.	เมตร	140	
	- 3C-CV 0.6/1 KV 400 sq.mm.	เมตร	165	
4.7	4C-CV 0.6/1 KV			
	- 4C-CV 0.6/1 KV 2.5 sq.mm.	เมตร	15	
	- 4C-CV 0.6/1 KV 4 sq.mm.	เมตร	18	
	- 4C-CV 0.6/1 KV 6 sq.mm.	เมตร	30	
	- 4C-CV 0.6/1 KV 10 sq.mm.	เมตร	35	
	- 4C-CV 0.6/1 KV 16 sq.mm.	เมตร	40	
	- 4C-CV 0.6/1 KV 25 sq.mm.	เมตร	45	
	- 4C-CV 0.6/1 KV 35 sq.mm.	เมตร	50	
	- 4C-CV 0.6/1 KV 50 sq.mm.	เมตร	70	
	- 4C-CV 0.6/1 KV 70 sq.mm.	เมตร	80	
	- 4C-CV 0.6/1 KV 95 sq.mm.	เมตร	90	
	- 4C-CV 0.6/1 KV 120 sq.mm.	เมตร	100	
	- 4C-CV 0.6/1 KV 150 sq.mm.	เมตร	110	

บัญชีค่าแรงงาน/ดำเนินการสำหรับถอดแบบคำนวณราคากลางงานก่อสร้าง

ลำดับที่	รายการ	หน่วย	ค่าแรง/หน่วย (บาท)	หมายเหตุ
	- 4C-CV 0.6/1 kv 185 sq.mm.	เมตร	125	
	- 4C-CV 0.6/1 kv 240 sq.mm.	เมตร	140	
	- 4C-CV 0.6/1 kv 300 sq.mm.	เมตร	165	
	- 4C-CV 0.6/1 kv 400 sq.mm.	เมตร	195	
4.8	1C-NYY			
	- 1C-NYY 1 sq.mm.	เมตร	8	
	- 1C-NYY 1.5 sq.mm.	เมตร	10	
	- 1C-NYY 2.5 sq.mm.	เมตร	12	
	- 1C-NYY 4 sq.mm.	เมตร	15	
	- 1C-NYY 6 sq.mm.	เมตร	20	
	- 1C-NYY 10 sq.mm.	เมตร	22	
	- 1C-NYY 16 sq.mm.	เมตร	25	
	- 1C-NYY 25 sq.mm.	เมตร	30	
	- 1C-NYY 35 sq.mm.	เมตร	35	
	- 1C-NYY 50 sq.mm.	เมตร	55	
	- 1C-NYY 70 sq.mm.	เมตร	65	
	- 1C-NYY 95 sq.mm.	เมตร	70	
	- 1C-NYY 120 sq.mm.	เมตร	85	
	- 1C-NYY 150 sq.mm.	เมตร	100	
	- 1C-NYY 185 sq.mm.	เมตร	115	
	- 1C-NYY 240 sq.mm.	เมตร	125	
	- 1C-NYY 300 sq.mm.	เมตร	140	
	- 1C-NYY 400 sq.mm.	เมตร	170	
	- 1C-NYY 500 sq.mm.	เมตร	195	
4.9	2C-NYY			
	- 2C-NYY 1 sq.mm.	เมตร	10	
	- 2C-NYY 1.5 sq.mm.	เมตร	12	
	- 2C-NYY 2.5 sq.mm.	เมตร	14	
	- 2C-NYY 4 sq.mm.	เมตร	15	
	- 2C-NYY 6 sq.mm.	เมตร	22	
	- 2C-NYY 10 sq.mm.	เมตร	25	

บัญชีค่าแรงงาน/ดำเนินการสำหรับถอดแบบคำนวณราคากลางงานก่อสร้าง

ลำดับที่	รายการ	หน่วย	ค่าแรง/หน่วย (บาท)	หมายเหตุ
	- 2C-NYY 16 sq.mm.	เมตร	35	
	- 2C-NYY 25 sq.mm.	เมตร	40	
	- 2C-NYY 35 sq.mm.	เมตร	45	
	- 2C-NYY 50 sq.mm.	เมตร	60	
	- 2C-NYY 70 sq.mm.	เมตร	65	
	- 2C-NYY 95 sq.mm.	เมตร	75	
	- 2C-NYY 120 sq.mm.	เมตร	90	
	- 2C-NYY 150 sq.mm.	เมตร	100	
	- 2C-NYY 185 sq.mm.	เมตร	115	
	- 2C-NYY 240 sq.mm.	เมตร	125	
	- 2C-NYY 300 sq.mm.	เมตร	140	
4.10	3C-NYY			
	- 3C-NYY 1 sq.mm.	เมตร	10	
	- 3C-NYY 1.5 sq.mm.	เมตร	12	
	- 3C-NYY 2.5 sq.mm.	เมตร	15	
	- 3C-NYY 4 sq.mm.	เมตร	20	
	- 3C-NYY 6 sq.mm.	เมตร	30	
	- 3C-NYY 10 sq.mm.	เมตร	32	
	- 3C-NYY 16 sq.mm.	เมตร	35	
	- 3C-NYY 25 sq.mm.	เมตร	40	
	- 3C-NYY 35 sq.mm.	เมตร	45	
	- 3C-NYY 50 sq.mm.	เมตร	65	
	- 3C-NYY 70 sq.mm.	เมตร	70	
	- 3C-NYY 95 sq.mm.	เมตร	80	
	- 3C-NYY 120 sq.mm.	เมตร	90	
	- 3C-NYY 150 sq.mm.	เมตร	100	
	- 3C-NYY 185 sq.mm.	เมตร	115	
	- 3C-NYY 240 sq.mm.	เมตร	125	
	- 3C-NYY 300 sq.mm.	เมตร	140	
4.11	4C-NYY			
	- 4C-NYY 1 sq.mm.	เมตร	10	

บัญชีค่าแรงงาน/ดำเนินการสำหรับถอดแบบคำนวณราคากลางงานก่อสร้าง

ลำดับที่	รายการ	หน่วย	ค่าแรง/หน่วย (บาท)	หมายเหตุ
	- 4C-NYY 1.5 sq.mm.	เมตร	14	
	- 4C-NYY 2.5 sq.mm.	เมตร	18	
	- 4C-NYY 4 sq.mm.	เมตร	20	
	- 4C-NYY 6 sq.mm.	เมตร	32	
	- 4C-NYY 10 sq.mm.	เมตร	35	
	- 4C-NYY 16 sq.mm.	เมตร	40	
	- 4C-NYY 25 sq.mm.	เมตร	45	
	- 4C-NYY 35 sq.mm.	เมตร	50	
	- 4C-NYY 50 sq.mm.	เมตร	70	
	- 4C-NYY 70 sq.mm.	เมตร	80	
	- 4C-NYY 95 sq.mm.	เมตร	90	
	- 4C-NYY 120 sq.mm.	เมตร	100	
	- 4C-NYY 150 sq.mm.	เมตร	110	
	- 4C-NYY 185 sq.mm.	เมตร	115	
	- 4C-NYY 240 sq.mm.	เมตร	125	
	- 4C-NYY 300 sq.mm.	เมตร	140	
4.12	2C-NYY/G			
	- 2C-NYY/G 1.5/1 sq.mm.	เมตร	12	
	- 2C-NYY/G 2.5/1.5 sq.mm.	เมตร	15	
	- 2C-NYY/G 4/2.5 sq.mm.	เมตร	18	
	- 2C-NYY/G 6/4 sq.mm.	เมตร	22	
	- 2C-NYY/G 10/4 sq.mm.	เมตร	25	
	- 2C-NYY/G 16/6 sq.mm.	เมตร	32	
	- 2C-NYY/G 25/6 sq.mm.	เมตร	40	
	- 2C-NYY/G 35/10 sq.mm.	เมตร	45	
	- 2C-NYY/G 50/10 sq.mm.	เมตร	60	
	- 2C-NYY/G 70/10 sq.mm.	เมตร	65	
	- 2C-NYY/G 95/16 sq.mm.	เมตร	75	
	- 2C-NYY/G 120/16 sq.mm.	เมตร	90	
	- 2C-NYY/G 150/25 sq.mm.	เมตร	100	
	- 2C-NYY/G 185/25 sq.mm.	เมตร	115	
	- 2C-NYY/G 240/35 sq.mm.	เมตร	125	

บัญชีค่าแรงงาน/ดำเนินการสำหรับถอดแบบคำนวณราคากลางงานก่อสร้าง

ลำดับที่	รายการ	หน่วย	ค่าแรง/หน่วย (บาท)	หมายเหตุ
	- 2C-NYY/G 300/35 sq.mm.	เมตร	140	
4.13	3C-NYY/G			
	- 3C-NYY/G 1.5/1 sq.mm.	เมตร	12	
	- 3C-NYY/G 2.5/1.5 sq.mm.	เมตร	15	
	- 3C-NYY/G 4/2.5 sq.mm.	เมตร	20	
	- 3C-NYY/G 6/4 sq.mm.	เมตร	30	
	- 3C-NYY/G 10/4 sq.mm.	เมตร	32	
	- 3C-NYY/G 16/6 sq.mm.	เมตร	35	
	- 3C-NYY/G 25/6 sq.mm.	เมตร	40	
	- 3C-NYY/G 35/10 sq.mm.	เมตร	45	
	- 3C-NYY/G 50/10 sq.mm.	เมตร	65	
	- 3C-NYY/G 70/10 sq.mm.	เมตร	70	
	- 3C-NYY/G 95/16 sq.mm.	เมตร	80	
	- 3C-NYY/G 120/16 sq.mm.	เมตร	90	
	- 3C-NYY/G 150/25 sq.mm.	เมตร	100	
	- 3C-NYY/G 185/25 sq.mm.	เมตร	115	
	- 3C-NYY/G 240/35 sq.mm.	เมตร	125	
	- 3C-NYY/G 300/35 sq.mm.	เมตร	140	
4.14	4C-NYY/G			
	- 4C-NYY/G 1.5/1 sq.mm.	เมตร	15	
	- 4C-NYY/G 2.5/1.5 sq.mm.	เมตร	18	
	- 4C-NYY/G 4/2.5 sq.mm.	เมตร	20	
	- 4C-NYY/G 6/4 sq.mm.	เมตร	32	
	- 4C-NYY/G 10/4 sq.mm.	เมตร	35	
	- 4C-NYY/G 16/6 sq.mm.	เมตร	40	
	- 4C-NYY/G 25/6 sq.mm.	เมตร	45	
	- 4C-NYY/G 35/10 sq.mm.	เมตร	50	
	- 4C-NYY/G 50/10 sq.mm.	เมตร	70	
	- 4C-NYY/G 70/10 sq.mm.	เมตร	80	
	- 4C-NYY/G 95/16 sq.mm.	เมตร	90	
	- 4C-NYY/G 120/16 sq.mm.	เมตร	100	

บัญชีค่าแรงงาน/ดำเนินการสำหรับถอดแบบคำนวณราคากลางงานก่อสร้าง

ลำดับที่	รายการ	หน่วย	ค่าแรง/หน่วย (บาท)	หมายเหตุ
	- 4C-NYY/G 150/25 sq.mm.	เมตร	110	
	- 4C-NYY/G 185/25 sq.mm.	เมตร	115	
	- 4C-NYY/G 240/35 sq.mm.	เมตร	125	
	- 4C-NYY/G 300/35 sq.mm.	เมตร	140	
4.15	2C-VCT			
	- 2C-VCT 1 sq.mm.	เมตร	10	
	- 2C-VCT 1.5 sq.mm.	เมตร	11	
	- 2C-VCT 2.5 sq.mm.	เมตร	12	
	- 2C-VCT 4 sq.mm.	เมตร	13	
	- 2C-VCT 6 sq.mm.	เมตร	25	
	- 2C-VCT 10 sq.mm.	เมตร	30	
	- 2C-VCT 16 sq.mm.	เมตร	32	
	- 2C-VCT 25 sq.mm.	เมตร	35	
	- 2C-VCT 35 sq.mm.	เมตร	40	
4.16	3C-VCT			
	- 3C-VCT 1 sq.mm.	เมตร	10	
	- 3C-VCT 1.5 sq.mm.	เมตร	12	
	- 3C-VCT 2.5 sq.mm.	เมตร	13	
	- 3C-VCT 4 sq.mm.	เมตร	15	
	- 3C-VCT 6 sq.mm.	เมตร	22	
	- 3C-VCT 10 sq.mm.	เมตร	26	
	- 3C-VCT 16 sq.mm.	เมตร	32	
	- 3C-VCT 25 sq.mm.	เมตร	35	
	- 3C-VCT 35 sq.mm.	เมตร	40	
4.17	4C-VCT			
	- 4C-VCT 1 sq.mm.	เมตร	10	
	- 4C-VCT 1.5 sq.mm.	เมตร	12	
	- 4C-VCT 2.5 sq.mm.	เมตร	14	
	- 4C-VCT 4 sq.mm.	เมตร	18	
	- 4C-VCT 6 sq.mm.	เมตร	26	
	- 4C-VCT 10 sq.mm.	เมตร	32	

บัญชีค่าแรงงาน/ดำเนินการสำหรับถอดแบบคำนวณราคากลางงานก่อสร้าง

ลำดับที่	รายการ	หน่วย	ค่าแรง/หน่วย (บาท)	หมายเหตุ
	- 4C-VCT 16 sq.mm.	เมตร	35	
	- 4C-VCT 25 sq.mm.	เมตร	40	
	- 4C-VCT 35 sq.mm.	เมตร	45	
4.18	2C-VCT/G			
	- 2C-VCT/G 1/1 sq.mm.	เมตร	10	
	- 2C-VCT/G 1.5/1 sq.mm.	เมตร	12	
	- 2C-VCT/G 2.5/1.5 sq.mm.	เมตร	14	
	- 2C-VCT/G 4/2.5 sq.mm.	เมตร	18	
	- 2C-VCT/G 6/4 sq.mm.	เมตร	22	
	- 2C-VCT/G 10/4 sq.mm.	เมตร	26	
	- 2C-VCT/G 16/6 sq.mm.	เมตร	32	
	- 2C-VCT/G 25/6 sq.mm.	เมตร	35	
	- 2C-VCT/G 35/10 sq.mm.	เมตร	40	
4.19	3C-VCT/G			
	- 3C-VCT/G 1/1 sq.mm.	เมตร	10	
	- 3C-VCT/G 1.5/1 sq.mm.	เมตร	12	
	- 3C-VCT/G 2.5/1.5 sq.mm.	เมตร	15	
	- 3C-VCT/G 4/2.5 sq.mm.	เมตร	18	
	- 3C-VCT/G 6/4 sq.mm.	เมตร	26	
	- 3C-VCT/G 10/4 sq.mm.	เมตร	32	
	- 3C-VCT/G 16/6 sq.mm.	เมตร	35	
	- 3C-VCT/G 25/6 sq.mm.	เมตร	40	
	- 3C-VCT/G 35/10 sq.mm.	เมตร	44	
4.20	4C-VCT/G			
	- 4C-VCT/G 1/1 sq.mm.	เมตร	12	
	- 4C-VCT/G 1.5/1 sq.mm.	เมตร	14	
	- 4C-VCT/G 2.5/1.5 sq.mm.	เมตร	18	
	- 4C-VCT/G 4/2.5 sq.mm.	เมตร	20	
	- 4C-VCT/G 6/4 sq.mm.	เมตร	32	
	- 4C-VCT/G 10/4 sq.mm.	เมตร	35	

บัญชีค่าแรงงาน/ดำเนินการสำหรับถอดแบบคำนวณราคากลางงานก่อสร้าง

ลำดับที่	รายการ	หน่วย	ค่าแรง/หน่วย (บาท)	หมายเหตุ
	- 4C-VCT/G 16/6 sq.mm.	เมตร	40	
	- 4C-VCT/G 25/6 sq.mm.	เมตร	45	
	- 4C-VCT/G 35/10 sq.mm.	เมตร	50	
4.21	VAG (300 Volt)			
	- VAF (300 Volt) 1 sq.mm.	เมตร	10	
	- VAF (300 Volt) 1.5 sq.mm.	เมตร	12	
	- VAF (300 Volt) 2.5 sq.mm.	เมตร	14	
	- VAF (300 Volt) 4 sq.mm.	เมตร	15	
	- VAF (300 Volt) 6 sq.mm.	เมตร	18	
	- VAF (300 Volt) 10 sq.mm.	เมตร	20	
	- VAF (300 Volt) 16 sq.mm.	เมตร	25	
4.22	VVF (750 Volt)			
	- VVF (750 Volt) 1 sq.mm.	เมตร	10	
	- VVF (750 Volt) 1.5 sq.mm.	เมตร	12	
	- VVF (750 Volt) 2.5 sq.mm.	เมตร	13	
	- VVF (750 Volt) 4 sq.mm.	เมตร	15	
	- VVF (750 Volt) 6 sq.mm.	เมตร	17	
	- VVF (750 Volt) 10 sq.mm.	เมตร	20	
	- VVF (750 Volt) 16 sq.mm.	เมตร	25	
	- VVF (750 Volt) 25 sq.mm.	เมตร	27	
	- VVF (750 Volt) 35 sq.mm.	เมตร	30	
4.23	VAF/G (300 Volt)			
	- VAF/G (300 Volt) 1/1 sq.mm.	เมตร	12	
	- VAF/G (300 Volt) 1.5/1 sq.mm.	เมตร	14	
	- VAF/G (300 Volt) 2.5/1.5 sq.mm.	เมตร	16	
	- VAF/G (300 Volt) 4/2.5 sq.mm.	เมตร	18	
	- VAF/G (300 Volt) 6/4 sq.mm.	เมตร	22	
	- VAF/G (300 Volt) 10/4 sq.mm.	เมตร	24	
	- VAF/G (300 Volt) 16/6 sq.mm.	เมตร	28	
	- VAF/G (300 Volt) 25/6 sq.mm.	เมตร	35	
	- VAF/G (300 Volt) 35/10 sq.mm.	เมตร	35	

บัญชีค่าแรงงาน/ดำเนินการสำหรับถอดแบบคำนวณราคากลางงานก่อสร้าง

ลำดับที่	รายการ	หน่วย	ค่าแรง/หน่วย (บาท)	หมายเหตุ
4.24	WF/G (750 Volt)			
	- WF/G (750 Volt) 1/1 sq.mm.	เมตร	12	
	- WF/G (750 Volt) 1.5/1 sq.mm.	เมตร	14	
	- WF/G (750 Volt) 2.5/1.5 sq.mm.	เมตร	16	
	- WF/G (750 Volt) 4/2.5 sq.mm.	เมตร	18	
	- WF/G (750 Volt) 6/4 sq.mm.	เมตร	20	
	- WF/G (750 Volt) 10/4 sq.mm.	เมตร	25	
	- WF/G (750 Volt) 16/6 sq.mm.	เมตร	28	
	- WF/G (750 Volt) 25/6 sq.mm.	เมตร	30	
	- WF/G (750 Volt) 35/10 sq.mm.	เมตร	35	
4.25	1C-FRC			
	- 1C-FRC 1 sq.mm.	เมตร	8	
	- 1C-FRC 1.5 sq.mm.	เมตร	10	
	- 1C-FRC 2.5 sq.mm.	เมตร	12	
	- 1C-FRC 4 sq.mm.	เมตร	14	
	- 1C-FRC 6 sq.mm.	เมตร	16	
	- 1C-FRC 10 sq.mm.	เมตร	25	
	- 1C-FRC 16 sq.mm.	เมตร	30	
	- 1C-FRC 25 sq.mm.	เมตร	35	
	- 1C-FRC 35 sq.mm.	เมตร	40	
	- 1C-FRC 50 sq.mm.	เมตร	55	
	- 1C-FRC 70 sq.mm.	เมตร	60	
	- 1C-FRC 95 sq.mm.	เมตร	65	
	- 1C-FRC 120 sq.mm.	เมตร	75	
	- 1C-FRC 150 sq.mm.	เมตร	80	
	- 1C-FRC 185 sq.mm.	เมตร	90	
	- 1C-FRC 240 sq.mm.	เมตร	105	
	- 1C-FRC 300 sq.mm.	เมตร	120	
	- 1C-FRC 400 sq.mm.	เมตร	130	
	- 1C-FRC 500 sq.mm.	เมตร	145	

บัญชีค่าแรงงาน/ดำเนินการสำหรับถอดแบบคำนวณราคากลางงานก่อสร้าง

ลำดับที่	รายการ	หน่วย	ค่าแรง/หน่วย (บาท)	หมายเหตุ
4.26	4C-FRC			
	- 4C-FRC 1 sq.mm.	เมตร	10	
	- 4C-FRC 1.5 sq.mm.	เมตร	12	
	- 4C-FRC 2.5 sq.mm.	เมตร	14	
	- 4C-FRC 4 sq.mm.	เมตร	18	
	- 4C-FRC 6 sq.mm.	เมตร	26	
	- 4C-FRC 10 sq.mm.	เมตร	32	
	- 4C-FRC 16 sq.mm.	เมตร	35	
	- 4C-FRC 25 sq.mm.	เมตร	40	
	- 4C-FRC 35 sq.mm.	เมตร	45	
	- 4C-FRC 50 sq.mm.	เมตร	65	
	- 4C-FRC 70 sq.mm.	เมตร	70	
	- 4C-FRC 95 sq.mm.	เมตร	77	
	- 4C-FRC 120 sq.mm.	เมตร	88	
	- 4C-FRC 150 sq.mm.	เมตร	100	
	- 4C-FRC 185 sq.mm.	เมตร	110	
	- 4C-FRC 240 sq.mm.	เมตร	124	
	- 4C-FRC 300 sq.mm.	เมตร	138	
4.27	Telephone cable			
	Ap-Fig 8 (0.50 mm.)			
	- AP-Fig 8 (0.50 mm.) 4 Pairs	เมตร	8	
	- AP-Fig 8 (0.50 mm.) 5 Pairs	เมตร	10	
	- AP-Fig 8 (0.50 mm.) 6 Pairs	เมตร	12	
	- AP-Fig 8 (0.50 mm.) 10 Pairs	เมตร	14	
	- AP-Fig 8 (0.50 mm.) 12 Pairs	เมตร	16	
	- AP-Fig 8 (0.50 mm.) 15 Pairs	เมตร	18	
	- AP-Fig 8 (0.50 mm.) 20 Pairs	เมตร	22	
	- AP-Fig 8 (0.50 mm.) 25 Pairs	เมตร	25	
	- AP-Fig 8 (0.50 mm.) 30 Pairs	เมตร	28	
	- AP-Fig 8 (0.50 mm.) 50 Pairs	เมตร	30	
	- AP-Fig 8 (0.50 mm.) 75 Pairs	เมตร	36	
	- AP-Fig 8 (0.50 mm.) 100 Pairs	เมตร	40	

บัญชีค่าแรงงาน/ดำเนินการสำหรับถอดแบบคำนวณราคากลางงานก่อสร้าง

ลำดับที่	รายการ	หน่วย	ค่าแรง/หน่วย (บาท)	หมายเหตุ
	- AP-Fig 8 (0.50 mm.) 150 Pairs	เมตร	45	
	- AP-Fig 8 (0.50 mm.) 200 Pairs	เมตร	50	
4.28	AP-Fig 8 (0.65 mm.)			
	- AP-Fig 8 (0.65 mm.) 4 Pairs	เมตร	10	
	- AP-Fig 8 (0.65 mm.) 5 Pairs	เมตร	12	
	- AP-Fig 8 (0.65 mm.) 6 Pairs	เมตร	14	
	- AP-Fig 8 (0.65 mm.) 10 Pairs	เมตร	16	
	- AP-Fig 8 (0.65 mm.) 12 Pairs	เมตร	18	
	- AP-Fig 8 (0.65 mm.) 15 Pairs	เมตร	20	
	- AP-Fig 8 (0.65 mm.) 20 Pairs	เมตร	22	
	- AP-Fig 8 (0.65 mm.) 25 Pairs	เมตร	25	
	- AP-Fig 8 (0.65 mm.) 30 Pairs	เมตร	30	
	- AP-Fig 8 (0.65 mm.) 50 Pairs	เมตร	35	
	- AP-Fig 8 (0.65 mm.) 75 Pairs	เมตร	40	
	- AP-Fig 8 (0.65 mm.) 100 Pairs	เมตร	45	
	- AP-Fig 8 (0.65 mm.) 150 Pairs	เมตร	50	
	- AP-Fig 8 (0.65 mm.) 200 Pairs	เมตร	55	
4.29	AP-FSF (0.50 mm.)			
	- AP-FSF (0.50 mm.) 50 Pairs	เมตร	30	
	- AP-FSF (0.50 mm.) 100 Pairs	เมตร	35	
	- AP-FSF (0.50 mm.) 150 Pairs	เมตร	38	
	- AP-FSF (0.50 mm.) 200 Pairs	เมตร	40	
	- AP-FSF (0.50 mm.) 300 Pairs	เมตร	46	
	- AP-FSF (0.50 mm.) 400 Pairs	เมตร	55	
	- AP-FSF (0.50 mm.) 600 Pairs	เมตร	60	
	- AP-FSF (0.50 mm.) 900 Pairs	เมตร	70	
	- AP-FSF (0.50 mm.) 1200 Pairs	เมตร	75	
	- AP-FSF (0.50 mm.) 1500 Pairs	เมตร	80	
	- AP-FSF (0.50 mm.) 1800 Pairs	เมตร	90	
4.30	AP-FSF (0.65 mm.)			

- 58 -

บัญชีค่าแรงงาน/ดำเนินการสำหรับถอดแบบคำนวณราคากลางงานก่อสร้าง

ลำดับที่	รายการ	หน่วย	ค่าแรง/หน่วย (บาท)	หมายเหตุ
	- AP-FSF (0.65 mm.) 50 Pairs	เมตร	30	
	- AP-FSF (0.65 mm.) 100 Pairs	เมตร	35	
	- AP-FSF (0.65 mm.) 150 Pairs	เมตร	38	
	- AP-FSF (0.65 mm.) 200 Pairs	เมตร	40	
	- AP-FSF (0.65 mm.) 300 Pairs	เมตร	46	
	- AP-FSF (0.65 mm.) 400 Pairs	เมตร	55	
	- AP-FSF (0.65 mm.) 600 Pairs	เมตร	60	
	- AP-FSF (0.65 mm.) 900 Pairs	เมตร	70	
	- AP-FSF (0.65 mm.) 1200 Pairs	เมตร	75	
	- P-FSF (0.65 mm.) 1500 Pairs	เมตร	80	
	- AP-FSF (0.65 mm.) 1800 Pairs	เมตร	90	
	- AP-FSF (0.65 mm.) 2100 Pairs	เมตร	95	
	- AP-FSF (0.65 mm.) 2400 Pairs	เมตร	100	
	- AP-FSF (0.65 mm.) 2700 Pairs	เมตร	110	
	- AP-FSF (0.65 mm.) 3000 Pairs	เมตร	115	
4.31	AP (0.50 mm.)			
	- AP (0.50 mm.) 4 Pairs	เมตร	8	
	- AP (0.50 mm.) 5 Pairs	เมตร	10	
	- AP (0.50 mm.) 6 Pairs	เมตร	12	
	- AP (0.50 mm.) 10 Pairs	เมตร	14	
	- AP (0.50 mm.) 12 Pairs	เมตร	16	
	- AP (0.50 mm.) 15 Pairs	เมตร	18	
	- AP (0.50 mm.) 20 Pairs	เมตร	22	
	- AP (0.50 mm.) 25 Pairs	เมตร	24	
	- AP (0.50 mm.) 30 Pairs	เมตร	30	
	- AP (0.50 mm.) 50 Pairs	เมตร	32	
	- AP (0.50 mm.) 75 Pairs	เมตร	38	
	- AP (0.50 mm.) 10 Pairs	เมตร	40	
	- AP (0.50 mm.) 150 Pairs	เมตร	50	
	- AP (0.50 mm.) 200 Pairs	เมตร	55	
	- AP (0.50 mm.) 300 Pairs	เมตร	62	
	- AP (0.50 mm.) 400 Pairs	เมตร	75	

บัญชีค่าแรงงาน/ดำเนินการสำหรับถอดแบบคำนวณราคากลางงานก่อสร้าง

ลำดับที่	รายการ	หน่วย	ค่าแรง/หน่วย (บาท)	หมายเหตุ
	- AP (0.50 mm.) 600 Pairs	เมตร	60	
	- AP (0.50 mm.) 900 Pairs	เมตร	90	
4.32	AP (0.65 mm.)			
	- AP (0.65 mm.) 4 Pairs	เมตร	10	
	- AP (0.65 mm.) 5 Pairs	เมตร	12	
	- AP (0.65 mm.) 6 Pairs	เมตร	14	
	- AP (0.65 mm.) 10 Pairs	เมตร	16	
	- AP (0.65 mm.) 12 Pairs	เมตร	18	
	- AP (0.65 mm.) 15 Pairs	เมตร	20	
	- AP (0.65 mm.) 20 Pairs	เมตร	22	
	- AP (0.65 mm.) 25 Pairs	เมตร	25	
	- AP (0.65 mm.) 30 Pairs	เมตร	30	
	- AP (0.65 mm.) 50 Pairs	เมตร	35	
	- AP (0.65 mm.) 75 Pairs	เมตร	38	
	- AP (0.65 mm.) 10 Pairs	เมตร	45	
	- AP (0.65 mm.) 150 Pairs	เมตร	55	
	- AP (0.65 mm.) 200 Pairs	เมตร	60	
	- AP (0.65 mm.) 300 Pairs	เมตร	65	
	- AP (0.65 mm.) 400 Pairs	เมตร	75	
	- AP (0.65 mm.) 600 Pairs	เมตร	80	
4.33	TPEV (0.50 mm.)			
	- TPEV (0.50 mm.) 4 Pairs	เมตร	7	
	- TPEV (0.50 mm.) 5 Pairs	เมตร	8	
	- TPEV (0.50 mm.) 6 Pairs	เมตร	10	
	- TPEV (0.50 mm.) 8 Pairs	เมตร	14	
	- TPEV (0.50 mm.) 10 Pairs	เมตร	16	
	- TPEV (0.50 mm.) 12 Pairs	เมตร	18	
	- TPEV (0.50 mm.) 15 Pairs	เมตร	22	
	- TPEV (0.50 mm.) 20 Pairs	เมตร	24	
	- TPEV (0.50 mm.) 25 Pairs	เมตร	28	
	- TPEV (0.50 mm.) 30 Pairs	เมตร	30	

บัญชีค่าแรงงาน/ดำเนินการสำหรับถอดแบบคำนวณราคากลางงานก่อสร้าง

ลำดับที่	รายการ	หน่วย	ค่าแรง/หน่วย (บาท)	หมายเหตุ
	- TPEV (0.50 mm.) 40 Pairs	เมตร	35	
	- TPEV (0.50 mm.) 50 Pairs	เมตร	38	
	- TPEV (0.50 mm.) 100 Pairs	เมตร	46	
	- TPEV (0.50 mm.) 150 Pairs	เมตร	55	
	- TPEV (0.50 mm.) 200 Pairs	เมตร	60	
	- TPEV (0.50 mm.) 300 Pairs	เมตร	80	
4.34	TPEV (0.65 mm.)			
	- TPEV (0.65 mm.) 4 Pairs	เมตร	7	
	- TPEV (0.65 mm.) 5 Pairs	เมตร	8	
	- TPEV (0.65 mm.) 6 Pairs	เมตร	10	
	- TPEV (0.65 mm.) 8 Pairs	เมตร	14	
	- TPEV (0.65 mm.) 10 Pairs	เมตร	16	
	- TPEV (0.65 mm.) 12 Pairs	เมตร	18	
	- TPEV (0.65 mm.) 15 Pairs	เมตร	22	
	- TPEV (0.65 mm.) 20 Pairs	เมตร	24	
	- TPEV (0.65 mm.) 25 Pairs	เมตร	28	
	- TPEV (0.65 mm.) 30 Pairs	เมตร	30	
	- TPEV (0.65 mm.) 40 Pairs	เมตร	35	
	- TPEV (0.65 mm.) 50 Pairs	เมตร	38	
	- TPEV (0.65 mm.) 100 Pairs	เมตร	46	
	- TPEV (0.65 mm.) 150 Pairs	เมตร	55	
	- TPEV (0.65 mm.) 200 Pairs	เมตร	60	
	- TPEV (0.65 mm.) 300 Pairs	เมตร	80	
4.35	TIEV (0.50 mm.)			
	- TIEV (0.50 mm.) 2 Cores	เมตร	6	
	- TIEV (0.50 mm.) 3 Cores	เมตร	6	
	- TIEV (0.50 mm.) 4 Cores	เมตร	6	
	- TIEV (0.50 mm.) 5 Cores	เมตร	7	
	- TIEV (0.50 mm.) 6 Cores	เมตร	7	
4.36	TIEV (0.65 mm.)			

บัญชีค่าแรงงาน/ดำเนินการสำหรับถอดแบบคำนวณราคากลางงานก่อสร้าง

ลำดับที่	รายการ	หน่วย	ค่าแรง/หน่วย (บาท)	หมายเหตุ
	- TIEV (0.65 mm.) 2 Cores	เมตร	6	
	- TIEV (0.65 mm.) 3 Cores	เมตร	6	
	- TIEV (0.65 mm.) 4 Cores	เมตร	6	
	- TIEV (0.65 mm.) 5 Cores	เมตร	7	
	- TIEV (0.65 mm.) 6 Cores	เมตร	7	
4.37	Drop Wire (0.90 mm.)			
	- Drop Wire (0.90 mm.) 2 Cores	เมตร	7	
4.38	Conduit & Raceway			
	Rigid Steel Conduit (RSC)			
	- Rigid Steel Conduit (RSC) dia. 160 mm.	เมตร	135	
	- Rigid Steel Conduit (RSC) dia. 125 mm.	เมตร	115	
	- Rigid Steel Conduit (RSC) dia. 100 mm.	เมตร	105	
	- Rigid Steel Conduit (RSC) dia. 90 mm.	เมตร	90	
	- Rigid Steel Conduit (RSC) dia. 80 mm.	เมตร	80	
	- Rigid Steel Conduit (RSC) dia. 65 mm.	เมตร	70	
	- Rigid Steel Conduit (RSC) dia. 50 mm.	เมตร	55	
	- Rigid Steel Conduit (RSC) dia. 40 mm.	เมตร	50	
	- Rigid Steel Conduit (RSC) dia. 32 mm.	เมตร	40	
	- Rigid Steel Conduit (RSC) dia. 25 mm.	เมตร	35	
	- Rigid Steel Conduit (RSC) dia. 20 mm.	เมตร	30	
	- Rigid Steel Conduit (RSC) dia. 15 mm.	เมตร	26	
4.39	Intermediate Metal conduit (IMC)			
	- Intermediate Metal Conduit (IMC) dia. 100 mm.	เมตร	85	
	- Intermediate Metal Conduit (IMC) dia. 90 mm.	เมตร	75	
	- Intermediate Metal Conduit (IMC) dia. 80 mm.	เมตร	65	
	- Intermediate Metal Conduit (IMC) dia. 65 mm.	เมตร	55	
	- Intermediate Metal Conduit (IMC) dia. 50 mm.	เมตร	48	
	- Intermediate Metal Conduit (IMC) dia. 40 mm.	เมตร	42	
	- Intermediate Metal Conduit (IMC) dia. 32 mm.	เมตร	38	
	- Intermediate Metal Conduit (IMC) dia. 25 mm.	เมตร	32	

บัญชีค่าแรงงาน/ดำเนินการสำหรับถอดแบบคำนวณราคากลางงานก่อสร้าง

ลำดับที่	รายการ	หน่วย	ค่าแรง/หน่วย (บาท)	หมายเหตุ
	- Intermediate Metal Conduit (IMC) dia. 20 mm.	เมตร	28	
	- Intermediate Metal Conduit (IMC) dia. 15 mm.	เมตร	26	
4.40	Electric Metallic Tubing (EMT)			
	- Electric Metallic Tubing (EMT) dia. 50 mm.	เมตร	42	
	- Electric Metallic Tubing (EMT) dia. 40 mm.	เมตร	38	
	- Electric Metallic Tubing (EMT) dia. 32 mm.	เมตร	32	
	- Electric Metallic Tubing (EMT) dia. 25 mm.	เมตร	28	
	- Electric Metallic Tubing (EMT) dia. 20 mm.	เมตร	24	
	- Electric Metallic Tubing (EMT) dia. 15 mm.	เมตร	22	
4.41	Liquidtight Flexible Metal Conduit (FMC)			
	- Liquidtight Flexible Metal Conduit dia. 125 mm.	เมตร	38	
	- Liquidtight Flexible Metal Conduit dia. 100 mm.	เมตร	32	
	- Liquidtight Flexible Metal Conduit dia. 90 mm.	เมตร	28	
	- Liquidtight Flexible Metal Conduit dia. 80 mm.	เมตร	24	
	- Liquidtight Flexible Metal Conduit dia. 65 mm.	เมตร	22	
	- Liquidtight Flexible Metal Conduit dia. 50 mm.	เมตร	20	
	- Liquidtight Flexible Metal Conduit dia. 40 mm.	เมตร	16	
	- Liquidtight Flexible Metal Conduit dia. 32 mm.	เมตร	15	
	- Liquidtight Flexible Metal Conduit dia. 25 mm.	เมตร	14	
	- Liquidtight Flexible Metal Conduit dia. 15 mm.	เมตร	13	
4.42	Flexible Metal Conduit (Flex)			
	- Flexible Metal Conduit (Flex) dia. 80 mm.	เมตร	24	
	- Flexible Metal Conduit (Flex) dia. 65 mm.	เมตร	22	
	- Flexible Metal Conduit (Flex) dia. 50 mm.	เมตร	20	
	- Flexible Metal Conduit (Flex) dia. 40 mm.	เมตร	16	
	- Flexible Metal Conduit (Flex) dia. 32 mm.	เมตร	15	
	- Flexible Metal Conduit (Flex) dia. 25 mm.	เมตร	13	
	- Flexible Metal Conduit (Flex) dia. 20 mm.	เมตร	12	
	- Flexible Metal Conduit (Flex) dia. 15 mm.	เมตร	11	
4.43	Efex. (I.D.Sizing)			

บัญชีค่าแรงงาน/ดำเนินการสำหรับถอดแบบคำนวณราคากลางงานก่อสร้าง

ลำดับที่	รายการ	หน่วย	ค่าแรง/หน่วย (บาท)	หมายเหตุ
	- Efex. (I.D.Sizing) dia. 160 mm.	เมตร	35	
	- Efex. (I.D.Sizing) dia. 125 mm.	เมตร	29	
	- Efex. (I.D.Sizing) dia. 100 mm.	เมตร	25	
	- Efex. (I.D.Sizing) dia. 80 mm.	เมตร	23	
	- Efex. (I.D.Sizing) dia. 50 mm.	เมตร	20	
	- Efex. (I.D.Sizing) dia. 25 mm.	เมตร	14	
4.44	PVC Conduit (Yellow)			
	- PVC Conduit (yellow) dia. 100 mm.	เมตร	48	
	- PVC Conduit (yellow) dia. 80 mm.	เมตร	42	
	- PVC Conduit (yellow) dia. 65 mm.	เมตร	32	
	- PVC Conduit (yellow) dia. 50 mm.	เมตร	35	
	- PVC Conduit (yellow) dia. 40 mm.	เมตร	30	
	- PVC Conduit (yellow) dia. 32 mm.	เมตร	27	
	- PVC Conduit (yellow) dia. 25 mm.	เมตร	25	
	- PVC Conduit (yellow) dia. 20 mm.	เมตร	23	
	- PVC Conduit (yellow) dia. 15 mm.	เมตร	20	
4.45	HDPE I (PN 6) [O.D.Sizing]			
	- HDPE I (PN 6) [O.D.Sizing] dia. 140 mm.	เมตร	42	
	- HDPE I (PN 6) [O.D.Sizing] dia. 125 mm.	เมตร	36	
	- HDPE I (PN 6) [O.D.Sizing] dia. 100 mm.	เมตร	34	
	- HDPE I (PN 6) [O.D.Sizing] dia. 90 mm.	เมตร	30	
	- HDPE I (PN 6) [O.D.Sizing] dia. 75 mm.	เมตร	27	
	- HDPE I (PN 6) [O.D.Sizing] dia. 63 mm.	เมตร	25	
	- HDPE I (PN 6) [O.D.Sizing] dia. 50 mm.	เมตร	22	
	- HDPE I (PN 6) [O.D.Sizing] dia. 40 mm.	เมตร	20	
	- HDPE I (PN 6) [O.D.Sizing] dia. 32 mm.	เมตร	19	
	- HDPE I (PN 6) [O.D.Sizing] dia. 25 mm.	เมตร	18	
4.46	HDPE I (PN 4) [O.D.Sizing]			
	- HDPE I (PN 4) [O.D.Sizing] dia. 140 mm.	เมตร	42	
	- HDPE I (PN 4) [O.D.Sizing] dia. 125 mm.	เมตร	36	
	- HDPE I (PN 4) [O.D.Sizing] dia. 100 mm.	เมตร	34	

บัญชีค่าแรงงาน/ดำเนินการสำหรับถอดแบบคำนวณราคากลางงานก่อสร้าง

ลำดับที่	รายการ	หน่วย	ค่าแรง/หน่วย (บาท)	หมายเหตุ
	- HDPE I (PN 4) [O.D.Sizing] dia. 90 mm.	เมตร	30	
	- HDPE I (PN 4) [O.D.Sizing] dia. 75 mm.	เมตร	27	
	- HDPE I (PN 4) [O.D.Sizing] dia. 63 mm.	เมตร	25	
	- HDPE I (PN 4) [O.D.Sizing] dia. 50 mm.	เมตร	22	
	- HDPE I (PN 4) [O.D.Sizing] dia. 40 mm.	เมตร	20	
4.47	Epoxy Wireway			
	- Epoxy Wireway 800 x 100 x 2.0 mm.	เมตร	145	
	- Epoxy Wireway 750 x 100 x 2.0 mm.	เมตร	132	
	- Epoxy Wireway 700 x 100 x 2.0 mm.	เมตร	125	
	- Epoxy Wireway 650 x 100 x 2.0 mm.	เมตร	120	
	- Epoxy Wireway 600 x 100 x 2.0 mm.	เมตร	115	
	- Epoxy Wireway 550 x 100 x 1.6 mm.	เมตร	110	
	- Epoxy Wireway 500 x 100 x 1.6 mm.	เมตร	100	
	- Epoxy Wireway 450 x 100 x 1.6 mm.	เมตร	95	
	- Epoxy Wireway 400 x 100 x 1.6 mm.	เมตร	90	
	- Epoxy Wireway 350 x 100 x 1.6 mm.	เมตร	80	
	- Epoxy Wireway 300 x 100 x 1.6 mm.	เมตร	75	
	- Epoxy Wireway 250 x 100 x 1.6 mm.	เมตร	65	
	- Epoxy Wireway 200 x 100 x 1.6 mm.	เมตร	60	
	- Epoxy Wireway 150 x 100 x 1.2 mm.	เมตร	55	
	- Epoxy Wireway 100 x 100 x 1.2 mm.	เมตร	45	
	- Epoxy Wireway 100 x 75 x 1.2 mm.	เมตร	40	
	- Epoxy Wireway 100 x 50 x 1.0 mm.	เมตร	35	
	- Epoxy Wireway 75 x 50 x 1.0 mm.	เมตร	30	
4.48	Hot Dip Galvanized Wireway			
	- HDG. Wireway 800 x 100 x 2.0 mm.	เมตร	145	
	- HDG. Wireway 750 x 100 x 2.0 mm.	เมตร	135	
	- HDG. Wireway 700 x 100 x 2.0 mm.	เมตร	125	
	- HDG. Wireway 650 x 100 x 2.0 mm.	เมตร	120	
	- HDG. Wireway 600 x 100 x 2.0 mm.	เมตร	115	
	- HDG. Wireway 550 x 100 x 1.6 mm.	เมตร	110	

- 65 -

บัญชีค่าแรงงาน/ดำเนินการสำหรับถอดแบบคำนวณราคากลางงานก่อสร้าง

ลำดับที่	รายการ	หน่วย	ค่าแรง/หน่วย (บาท)	หมายเหตุ
	- HDG. Wireway 500 x 100 x 1.6 mm.	เมตร	100	
	- HDG. Wireway 450 x 100 x 1.6 mm.	เมตร	95	
	- HDG. Wireway 400 x 100 x 1.6 mm.	เมตร	85	
	- HDG. Wireway 350 x 100 x 1.6 mm.	เมตร	80	
	- HDG. Wireway 300 x 100 x 1.6 mm.	เมตร	75	
	- HDG. Wireway 250 x 100 x 1.6 mm.	เมตร	70	
	- HDG. Wireway 200 x 100 x 1.6 mm.	เมตร	60	
	- HDG. Wireway 150 x 100 x 1.2 mm.	เมตร	55	
	- HDG. Wireway 100 x 100 x 1.2 mm.	เมตร	45	
	- HDG. Wireway 100 x 75 x 1.2 mm.	เมตร	40	
	- HDG. Wireway 100 x 50 x 1.0 mm.	เมตร	35	
	- HDG. Wireway 75 x 50 x 1.0 mm.	เมตร	30	
4.49	Epoxy Ladder (Not Included Cover Plate)			
	- Epoxy Ladder 1000 x 100 x 2.0 mm.	เมตร	135	
	- Epoxy Ladder 900 x 100 x 2.0 mm.	เมตร	120	
	- Epoxy Ladder 800 x 100 x 2.0 mm.	เมตร	110	
	- Epoxy Ladder 700 x 100 x 2.0 mm.	เมตร	80	
	- Epoxy Ladder 600 x 100 x 2.0 mm.	เมตร	70	
	- Epoxy Ladder 500 x 100 x 2.0 mm.	เมตร	55	
	- Epoxy Ladder 400 x 100 x 2.0 mm.	เมตร	45	
	- Epoxy Ladder 300 x 100 x 2.0 mm.	เมตร	40	
	- Epoxy Ladder 200 x 100 x 2.0 mm.	เมตร	35	
4.50	HDG. Ladder (Not Included Cover Plate)			
	- HDG. Ladder 1000 x 100 x 2.0 mm.	เมตร	135	
	- HDG. Ladder 900 x 100 x 2.0 mm.	เมตร	120	
	- HDG. Ladder 800 x 100 x 2.0 mm.	เมตร	110	
	- HDG. Ladder 700 x 100 x 2.0 mm.	เมตร	80	
	- HDG. Ladder 600 x 100 x 2.0 mm.	เมตร	70	
	- HDG. Ladder 500 x 100 x 2.0 mm.	เมตร	55	
	- HDG. Ladder 400 x 100 x 2.0 mm.	เมตร	45	
	- HDG. Ladder 300 x 100 x 2.0 mm.	เมตร	40	

- 66 -

บัญชีค่าแรงงาน/ดำเนินการสำหรับถอดแบบคำนวณราคากลางงานก่อสร้าง

ลำดับที่	รายการ	หน่วย	ค่าแรง/หน่วย (บาท)	หมายเหตุ
	- HDG. Ladder 200 x 100 x 2.0 mm.	เมตร	35	
4.51	Epoxy Cable Tray (Not Included Cover Plate)			
	- Epoxy Cable Tray 1000 x 100 x 2.0 mm.	เมตร	135	
	- Epoxy Cable Tray 900 x 100 x 2.0 mm.	เมตร	120	
	- Epoxy Cable Tray 800 x 100 x 2.0 mm.	เมตร	110	
	- Epoxy Cable Tray 700 x 100 x 2.0 mm.	เมตร	80	
	- Epoxy Cable Tray 600 x 100 x 2.0 mm.	เมตร	70	
	- Epoxy Cable Tray 500 x 100 x 2.0 mm.	เมตร	55	
	- Epoxy Cable Tray 400 x 100 x 2.0 mm.	เมตร	45	
	- Epoxy Cable Tray 300 x 100 x 2.0 mm.	เมตร	40	
	- Epoxy Cable Tray 200 x 100 x 2.0 mm.	เมตร	35	
4.52	HDG. Cable Tray (Not Included Cover Plate)			
	- HDG. Cable Tray 1000 x 100 x 2.0 mm.	เมตร	135	
	- HDG. Cable Tray 900 x 100 x 2.0 mm.	เมตร	120	
	- HDG. Cable Tray 800 x 100 x 2.0 mm.	เมตร	110	
	- HDG. Cable Tray 700 x 100 x 2.0 mm.	เมตร	80	
	- HDG. Cable Tray 600 x 100 x 2.0 mm.	เมตร	70	
	- HDG. Cable Tray 500 x 100 x 2.0 mm.	เมตร	55	
	- HDG. Cable Tray 400 x 100 x 2.0 mm.	เมตร	45	
	- HDG. Cable Tray 300 x 100 x 2.0 mm.	เมตร	40	
	- HDG. Cable Tray 200 x 100 x 2.0 mm.	เมตร	35	
4.53	Wiring Device			
	Switch and receptacle			
	- Single Switch 1 Gang	ชุด	80	
	- Single Switch 2 Gang	ชุด	90	
	- Single Switch 3 Gang	ชุด	100	
	- Single Switch 4 Gang	ชุด	115	
	- Tow Way Switch 1 Gang	ชุด	85	
	- Tow Way Switch 2 Gang	ชุด	90	
	- Dimmer Switch 300 W.	ชุด	90	
	- Dimmer Switch 500 W.	ชุด	90	

- 67 -

บัญชีค่าแรงงาน/ดำเนินการสำหรับถอดแบบคำนวณราคากลางงานก่อสร้าง

ลำดับที่	รายการ	หน่วย	ค่าแรง/หน่วย (บาท)	หมายเหตุ
	- Single Receptacle	จุด	90	
	- Single Receptacle 2P + G	จุด	90	
	- Duplex Receptacle 2P + G	จุด	90	
	- Duplex Receptacle 2P + G (WP)	จุด	115	
	- Telephone Outlet	จุด	90	
	- T.V. Outlet	จุด	90	
	- Computer Outlet	จุด	110	
	- Bell Switch (Push Button)	จุด	80	
	- Bell	จุด	90	
	- Toilet Switch (3 Min. Delay)	จุด	90	
	- Glow Switch (On with Lamp)	จุด	90	
4.54	Timer			
	- Timer 15 A. (30 min. Interval)	จุด	110	
	- Timer 20 A. (30 min. Interval)	จุด	110	
	- Timer 15 A. (30 min. Interval)	จุด	110	
4.55	Pop Up Floor Outlet			
	- Simplex 2P + G ซาเมน	จุด	265	
	- Simplex 2P + G ซาเมน	จุด	265	
	- Duplex 2P + G ซาเมน	จุด	265	
	- Telephone Outlet	จุด	265	
	- Telephone Outlet	จุด	265	
	- MATV Outlet	จุด	265	
	- MATV Outlet	จุด	265	
	- LAN Outlet	จุด	265	
4.56	Floor Outlet			
	- Simplex 2P + G	จุด	265	
	- Duplex 2P + G	จุด	265	
	- Telephone + Lan Outlet	จุด	265	
4.57	C.B. 2 Pole			

บัญชีค่าแรงงาน/ดำเนินการสำหรับถอดแบบคำนวณราคากลางงานก่อสร้าง

ลำดับที่	รายการ	หน่วย	ค่าแรง/หน่วย (บาท)	หมายเหตุ
	- C.B. 2 Pole (10, 15, 20, 30. 40 AT)	ชุด	110	
	- C.B. 2 Pole (10, 15, 20, 30 AT)	ชุด	110	
4.58	ดวงโคมไฟฟ้า (Lighting Fixture)			
	โคม Downlight			
	- ขนาด dia. 4-6 นิ้ว	ชุด	115	
	- ขนาด dia. 8 นิ้ว	ชุด	115	
	- ขนาด dia. 9-10 นิ้ว	ชุด	165	
	โคมกล่องเหล็กเปลือย			
	- ขนาด 1 - 18 วัตต์	ชุด	115	
	- ขนาด 1 - 36 วัตต์	ชุด	115	
	- ขนาด 2 - 18 วัตต์	ชุด	135	
	- ขนาด 2 - 36 วัตต์	ชุด	150	
	โคมกล่องเหล็กแบบบอโก (V-SHAPE)			
	- ขนาด 1 - 18 วัตต์	ชุด	115	
	- ขนาด 1 - 36 วัตต์	ชุด	115	
	- ขนาด 2 - 18 วัตต์	ชุด	135	
	- ขนาด 2 - 36 วัตต์	ชุด	150	
	โคมโรงงาน			
	- ขนาด 1 - 18 วัตต์	ชุด	115	
	- ขนาด 1 - 36 วัตต์	ชุด	115	
	- ขนาด 2 - 18 วัตต์	ชุด	135	
	- ขนาด 2 - 36 วัตต์	ชุด	150	
	โคมกล่องเหล็กกรอบอลูมิเนียม			
	- ขนาด 1 - 18 วัตต์	ชุด	115	
	- ขนาด 1 - 36 วัตต์	ชุด	115	
	- ขนาด 2 - 18 วัตต์	ชุด	135	
	- ขนาด 2 - 36 วัตต์	ชุด	150	
	โคมตะแกรงรองแสง และสะท้อนแสงอูนิเบียม (ขนาด 0.30x0.60 ม. 0.30x1.20 ม., 0.60x0.60 ม. และ 0.60x1.20 ม.)			
	- ขนาด 1 - 18 วัตต์	ชุด	135	
	- ขนาด 1 - 36 วัตต์	ชุด	135	
	- ขนาด 2 - 18 วัตต์	ชุด	135	
	- ขนาด 2 - 36 วัตต์	ชุด	150	

บัญชีค่าแรงงาน/ดำเนินการสำหรับถอดแบบคำนวณราคากลางงานก่อสร้าง

ลำดับที่	รายการ	หน่วย	ค่าแรง/หน่วย (บาท)	หมายเหตุ
	- ขนาด 3 - 18 วัตต์	ชุด	170	
	- ขนาด 3 - 36 วัตต์	ชุด	200	
	โคมกรองแสงอลูมิเนียม สะท้อนแสงลูมินีเยียม (ขนาด 0.30x0.60 ม. 0.30x1.20 ม., 0.60x0.60 ม. และ 0.60x1.20 ม.)			
	- ขนาด 1 - 18 วัตต์	ชุด	135	
	- ขนาด 1 - 36 วัตต์	ชุด	135	
	- ขนาด 2 - 18 วัตต์	ชุด	135	
	- ขนาด 2 - 36 วัตต์	ชุด	150	
	- ขนาด 3 - 18 วัตต์	ชุด	170	
	- ขนาด 3 - 36 วัตต์	ชุด	200	
	โคม Floodlight			
	- ขนาด 300 - 500 วัตต์ Halogen	ชุด	150	
	- ขนาด 70 - 250 วัตต์ MH, HPS	ชุด	300	
	- ขนาด 400 - 1000 วัตต์ MH, HPS	ชุด	600	
	โคม Low Bay, High Bay			
	- ขนาด 150 - 250 วัตต์ MV, MH, HPS	ชุด	650	
	- ขนาด 400 วัตต์ MV, MH, HPS	ชุด	1,000	
	โคมโถงโคมติดผนัง โคมฝังผนังโถงเวลา			
	- หลอด Incandescent, Compact Fluorescent	ชุด	165	
	- หลอด HID 70 - 150 วัตต์	ชุด	275	
	โคมไฟสนามโถงบน (ไม่รวมฐานเสา)			
	- เสาสูง 1.00 - 2.50 เมตร	ชุด	550	
	- เสาสูง 4.00 - 6.00 เมตร	ชุด	1,250	
	- เสาสูง 7.00 - 8.00 เมตร	ชุด	2,000	

บัญชีค่าแรงงาน/ดำเนินการสำหรับถอดแบบคำนวณราคากลางงานก่อสร้าง

ลำดับที่	รายการ	หน่วย	ค่าแรง/หน่วย (บาท)	หมายเหตุ
5	งานระบบปรับอากาศ และระบบระบายอากาศ			
5.1	เครื่องปรับอากาศแบบแยกส่วน ประเภทขยายตัวรับความร้อนโดยตรง ระบายความร้อนด้วยลม			
	Ceiling mounted Type			
	- ขนาด 9,000 BTU/Hr	set	1,500	ค่าแรง หมายถึง ค่าติดตั้งเครื่อง
	- ขนาด 12,000 BTU/Hr	set	1,500	รวมอุปกรณ์แชน-จับยึดและการรองรับ
	- ขนาด 15,000 BTU/Hr	set	1,500	แต่ไม่รวมงานค่อไปนี้
	- ขนาด 18,000 BTU/Hr	set	1,500	1. งานท่อสารทำความเย็น
	- ขนาด 24,000 BTU/Hr	set	1,500	2. งานระบบไฟฟ้าสำหรับเครื่องปรับอากาศ
	- ขนาด 30,000 BTU/Hr	set	1,500	3. การตรวจเช็คและทดสอบระบบ
	- ขนาด 36,000 BTU/Hr	set	2,000	
	- ขนาด 42,000 BTU/Hr	set	2,000	
	- ขนาด 48,000 BTU/Hr	set	2,400	
	- ขนาด 54,000 BTU/Hr	set	2,400	
	- ขนาด 60,000 BTU/Hr	set	3,000	
	Ceiling Concealed (Duct Type)			
	- ขนาด 9,000 BTU/Hr	set	1,500	
	- ขนาด 12,000 BTU/Hr	set	1,500	
	- ขนาด 15,000 BTU/Hr	set	1,500	
	- ขนาด 18,000 BTU/Hr	set	1,500	
	- ขนาด 24,000 BTU/Hr	set	1,500	
	- ขนาด 30,000 BTU/Hr	set	1,500	
	- ขนาด 36,000 BTU/Hr	set	2,000	
	- ขนาด 42,000 BTU/Hr	set	2,000	
	- ขนาด 48,000 BTU/Hr	set	2,400	
	- ขนาด 54,000 BTU/Hr	set	2,400	
	- ขนาด 60,000 BTU/Hr	set	3,000	
5.2	พัดลมระบายอากาศ			
	Wall Mount Type			
	- ขนาด dia. 8"	set	400	
	- ขนาด dia. 10"	set	450	

บัญชีค่าแรงงาน/ดำเนินการสำหรับถอดแบบคำนวณราคากลางงานก่อสร้าง

ลำดับที่	รายการ	หน่วย	ค่าแรง/หน่วย (บาท)	หมายเหตุ
	- ขนาด dia. 12"	set	450	
	Window Mount Type			
	- ขนาด dia. 6"	set	350	
	- ขนาด dia. 8"	set	400	
	Ceiling Mount Type			
	- Size 170 mm. x 170 mm.	set	650	
	- Size 230 mm. x 230 mm.	set	650	
	- Size 260 mm. x 260 mm.	set	650	
	- Size 310 mm. x 310 mm.	set	650	
	- Size 375 mm. x 375 mm.	set	650	
	High Pressure Industrial Type			
	- ขนาด dia. 250 mm.	set	650	
	- ขนาด dia. 300 mm.	set	750	
	- ขนาด dia. 400 mm.	set	1,000	
	Cycle Fan			
	- ขนาด dia. 16"	set	400	
	Ceiling Fan			
	- ขนาด dia. 56"	set	400	
	Mini Sirocco Fan			
	- Impeller dia. 10 cm.	set	650	
	- Impeller dia. 12 cm.	set	650	
	- Impeller dia. 14 cm.	set	650	
	- Impeller dia. 17 cm.	set	750	
	- Impeller dia. 19 cm.	set	1,000	
	- Impeller dia. 21 cm.	set	1,250	
	Centrifugal Fan			
	- Wheel dia. 6"	set	1,450	
	- Wheel dia. 8"	set	1,600	
	- Wheel dia. 9"	set	1,700	
	- Wheel dia. 12"	set	2,050	
	- Wheel dia. 15"	set	2,450	

- 72 -

บัญชีค่าแรงงาน/ดำเนินการสำหรับถอดแบบคำนวณราคากลางงานก่อสร้าง

ลำดับที่	รายการ	หน่วย	ค่าแรง/หน่วย (บาท)	หมายเหตุ
	- Wheel dia. 18"	set	3,250	
	- Wheel dia. 21"	set	3,850	
	- Wheel dia. 24"	set	4,850	
	- Wheel dia. 27"	set	5,750	
	- Wheel dia. 30"	set	6,650	
	- Wheel dia. 33"	set	8,250	
	- Wheel dia. 36"	set	9,750	
5.3	ผ้าอากาศ			
	- Size 90 cm.	set	650	
	- Size 120 cm.	set	650	
5.4	ท่อทองแดงอย่างแข็งแบบเอล (Type L)			ค่าแรง / 1 เมตร
	- ขนาด dia. 3/8"	เมตร	30	
	- ขนาด dia. 1/2"	เมตร	50	
	- ขนาด dia. 5/8"	เมตร	65	
	- ขนาด dia. 3/4"	เมตร	80	
	- ขนาด dia. 7/8"	เมตร	110	
	- ขนาด dia. 1-1/8"	เมตร	150	
	- ขนาด dia. 1-3/8"	เมตร	200	
	- ขนาด dia. 1-5/8"	เมตร	255	
	- ขนาด dia. 2-1/8"	เมตร	380	
	- ขนาด dia. 2-5/8"	เมตร	575	
5.5	ท่อ PVC Class 8.5			ค่าแรง / 1 เมตร
	- ขนาด dia. 1/2"	เมตร	25	
	- ขนาด dia. 3/4"	เมตร	25	
	- ขนาด dia. 1"	เมตร	25	
	- ขนาด dia. 1 1/4"	เมตร	25	
	- ขนาด dia. 1 1/2"	เมตร	25	
	- ขนาด dia. 2"	เมตร	25	

บัญชีค่าแรงงาน/ดำเนินการสำหรับถอดแบบคำนวณราคากลางงานก่อสร้าง

ลำดับที่	รายการ	หน่วย	ค่าแรง/หน่วย (บาท)	หมายเหตุ
	- ขนาด dia. 2 1/2"	เมตร	25	
	- ขนาด dia. 3"	เมตร	33	
	- ขนาด dia. 4"	เมตร	54	
5.6	ฉนวนหุ้มท่อ (Closed cell insulation)			ค่าแรง / 1 เมตร
	- ขนาด dia. 3/5" Thick 3/4"	เมตร	15	
	- ขนาด dia. 1/2" Thick 3/4"	เมตร	15	
	- ขนาด dia. 5/8" Thick 3/4"	เมตร	16	
	- ขนาด dia. 3/4" Thick 3/4"	เมตร	18	
	- ขนาด dia. 7/8" Thick 3/4"	เมตร	20	
	- ขนาด dia. 1-1/8" Thick 3/4"	เมตร	25	
	- ขนาด dia. 1-3/8" Thick 3/4"	เมตร	25	
	- ขนาด dia. 1-5/8" Thick 3/4"	เมตร	35	
	- ขนาด dia. 2-1/8" Thick 3/4"	เมตร	45	
	- ขนาด dia. 2-5/8" Thick 3/4"	เมตร	50	
	- ขนาด dia. 1/2" Thick 1/2"	เมตร	12	
	- ขนาด dia. 3/4" Thick 1/2"	เมตร	14	
	- ขนาด dia. 7/8" Thick 1/2"	เมตร	14	
	- ขนาด dia. 1" Thick 1/2"	เมตร	16	
	- ขนาด dia. 1-1/8" Thick 1/2"	เมตร	16	
	- ขนาด dia. 1 1/4" Thick 1/2"	เมตร	18	
	- ขนาด dia. 1-3/8" Thick 1/2"	เมตร	18	
	- ขนาด dia. 1-1/2" Thick 1/2"	เมตร	20	
	- ขนาด dia. 1-5/8" Thick 1/2"	เมตร	20	
5.7	แผ่นเหล็กอาบสังกะสี			ค่าแรง / 1 ตารางฟุต
	- BWG No. 18	ตร.ฟ.	35	
	- BWG No. 20	ตร.ฟ.	30	
	- BWG No. 22	ตร.ฟ.	25	
	- BWG No. 24	ตร.ฟ.	24	
	- BWG No. 26	ตร.ฟ.	18	

บัญชีค่าแรงงาน/ดำเนินการสำหรับถอดแบบคำนวณราคากลางงานก่อสร้าง

ลำดับที่	รายการ	หน่วย	ค่าแรง/หน่วย (บาท)	หมายเหตุ
5.8	ฉนวนท่อลม - Fiberglass thk 1" , Density 1.5 lb/ft3	set	15	คำนวณ / 1 ตารางฟุต
5.9	ท่อลมอ่อน Flexible Air Duct			
	- Size dia. 4"	เมตร	25	
	- Size dia. 5"	เมตร	30	
	- Size dia. 6"	เมตร	30	
	- Size dia. 7"	เมตร	35	
	- Size dia. 8"	เมตร	40	
	- Size dia. 9"	เมตร	45	
	- Size dia. 10"	เมตร	50	
	- Size dia. 12"	เมตร	60	
5.10	หน้ากากลม			
	Exhaust Air Grille			
	- Size 6" x 6"	ea	125	
	- Size 8" x 8"	ea	125	
	- Size 10" x 10"	ea	150	
	- Size 12" x 12"	ea	150	
	- Size 14" x 14"	ea	150	
	Return Air Grille W/Filter			
	- Size 24" x 24"	ea	200	
	- Size 35" x 24"	ea	250	
	- Size 48" x 24"	ea	350	
	- Size 48" x 48"	ea	550	
	- Size 72" x 48"	ea	650	
	Fresh Air Grille W/Insect Screen			
	- Size 8" x 8"	ea	125	
	- Size 18" x 14"	ea	150	
	- Size 20" x 12"	ea	250	

- 75 -

บัญชีค่าแรงงาน/ดำเนินการสำหรับถอดแบบคำนวณราคากลางงานก่อสร้าง

ลำดับที่	รายการ	หน่วย	ค่าแรง/หน่วย (บาท)	หมายเหตุ
	- Size 48" x 24"	ea	400	
	- Size 60" x 20"	ea	400	
	Supply Air Grille			
	- Size 6" x 6"	ea	125	
	- Size 8" x 8"	ea	125	
	- Size 10" x 10"	ea	150	
	- Size 12" x 12"	ea	150	
	Coiling Square Diffuser			
	- Size 6" x 8"	ea	125	
	- Size 10" x 10"	ea	150	
	- Size 12" x 12"	ea	150	
	- Size 14" x 14"	ea	150	
	- Size 16" x 16"	ea	175	
	Linear Slot Diffuser W/Plenum			ค่าแรง / 1 เมตร
	- LSD-1	เมตร	135	
	- LSD-2	เมตร	260	
	- LSD-3	เมตร	365	
	- LSD-4	เมตร	480	

หมายเหตุ

1. ค่าแรงงานที่อยู่นอกเหนือจากรายการที่กำหนดไว้นี้ ใช้คิดเหมารวมร้อยละ 30-37 ของยอดค่าวัสดุ มาเป็นค่าแรงงาน ส่วนจะคำนวณจากยอดค่าวัสดุเท่าใด ระหว่างร้อยละ 30-37 นั้น ให้ขึ้นอยู่กับพิจารณาของผู้มีหน้าที่คำนวณราคากลางที่จะพิจารณา กำหนดได้ตามความเหมาะสม และหรือสอดคล้องตามระดับฝีมือหรือความขาดแคลนของแรงงานสำหรับรายการงานก่อสร้างนั้น ๆ
2. ค่าแรงงานของงานประเภทที่มิได้กำหนดไว้ในบัญชีค่าแรงงานฯ ฉบับนี้ ให้ผู้คำนวณราคากลางกำหนดเอง ตามความเหมาะสมกับลักษณะงานและราคางานในท้องถิ่นนั้น
3. การปรับปรุงบัญชีค่าแรงงาน/ดำเนินการนี้ ให้เป็นไปตามแนวทางและวิธีการที่กำหนดในส่วนของแนวทางและวิธีปฏิบัติ เกี่ยวกับหลักเกณฑ์การคำนวณราคากลางงานก่อสร้าง ในส่วนที่เกี่ยวข้องกับบัญชีค่าแรงงานฯ

ด่วนที่สุด

ที่ กค (กวาง) ๐๔๐๕.๒/ว ๔๕๖



คณะกรรมการวินิจฉัยปัญหาการจัดซื้อ
จัดจ้างและการบริหารพัสดุภาครัฐ
กรมบัญชีกลาง
ถนนพระรามที่ ๖ กทม. ๑๐๔๐๐

๑๗ กันยายน ๒๕๖๒

- เรื่อง แนวทางปฏิบัติในการพิจารณางานจ้างก่อสร้าง กรณีการยื่นใบแจ้งปริมาณงานและราคา และใบบัญชีรายการก่อสร้าง
- เรียน ปลัดกระทรวง อธิบดี อธิการบดี เลขาธิการ ผู้อำนวยการ ผู้บัญชาการ ผู้ว่าราชการจังหวัด ผู้ว่าราชการกรุงเทพมหานคร ผู้ว่าการ หัวหน้ารัฐวิสาหกิจ ผู้บริหารท้องถิ่น และหัวหน้าหน่วยงานอื่นของรัฐ
- อ้างถึง ๑. หนังสือคณะกรรมการวินิจฉัยปัญหาการจัดซื้อจัดจ้างและการบริหารพัสดุภาครัฐ ด่วนที่สุด ที่ กค (กวาง) ๐๔๐๕.๒/ว ๑๔๙ ลงวันที่ ๒๖ มีนาคม ๒๕๖๒
๒. หนังสือคณะกรรมการนโยบายการจัดซื้อจัดจ้างและการบริหารพัสดุภาครัฐ ด่วนที่สุด ที่ กค (กนบ) ๐๔๐๕.๒/ว ๔๑๐ ลงวันที่ ๒๔ ตุลาคม ๒๕๖๐

ตามหนังสือที่อ้างถึง คณะกรรมการวินิจฉัยปัญหาการจัดซื้อจัดจ้างและการบริหารพัสดุภาครัฐ ได้กำหนดแนวทางการพิจารณาผลในงานจ้างก่อสร้าง กรณีใบเสนอราคาและบัญชีแสดงรายการก่อสร้างหรือใบแจ้งปริมาณงานและราคา (BOQ) มีราคาสุทธิไม่ตรงกัน ประกอบกับภายหลังจากที่ได้เวียนแจ้งแนวทางปฏิบัติดังกล่าว ได้มีข้อร้องเรียนผู้ประกอบการก่อสร้างว่า ในการเสนอราคาบางครั้งผู้ยื่นข้อเสนอจัดทำรายการในบัญชีแสดงรายการก่อสร้างหรือใบแจ้งปริมาณงานและราคา (BOQ) ไม่ตรงกับที่หน่วยงานของรัฐได้จัดทำไว้ในเอกสารประกวดราคาจ้างก่อสร้าง หน่วยงานของรัฐก็จะพิจารณาให้ผู้ยื่นข้อเสนอรายนั้นไม่ผ่านคุณสมบัติซึ่งในข้อเท็จจริงผู้ยื่นข้อเสนอได้จัดทำรายการในบัญชีแสดงรายการก่อสร้างหรือใบแจ้งปริมาณงานและราคา (BOQ) ตามแบบรูปและรายการละเอียดที่หน่วยงานของรัฐได้จัดทำไว้ในเอกสารประกวดราคาจ้างก่อสร้าง อันเป็นเหตุให้ผู้ยื่นข้อเสนอไม่ได้รับความเป็นธรรม ความแจ้งละเอียดแล้ว นั้น

คณะกรรมการวินิจฉัยปัญหาการจัดซื้อจัดจ้างและการบริหารพัสดุภาครัฐ (คณะกรรมการวินิจฉัย) โดยได้รับมอบหมายจากคณะกรรมการนโยบายการจัดซื้อจัดจ้างและการบริหารพัสดุภาครัฐพิจารณาแล้วเห็นว่า เพื่อให้การดำเนินการเกี่ยวกับการพิจารณาจ้างก่อสร้างของหน่วยงานของรัฐเป็นไปอย่างถูกต้อง เหมาะสม และเป็นไปในแนวทางเดียวกัน จึงอาศัยอำนาจตามมาตรา ๒๔ วรรคหนึ่ง (๖) ประกอบมาตรา ๒๙ วรรคหนึ่ง (๓) และ (๗) แห่งพระราชบัญญัติการจัดซื้อจัดจ้างและการบริหารพัสดุภาครัฐ พ.ศ. ๒๕๖๐ เห็นสมควรให้ยกเลิกหนังสือที่อ้างถึง ๑ และกำหนดแนวทางปฏิบัติกรณีดังกล่าว ดังนี้

๑. แนวทางปฏิบัตินี้ให้ใช้กับการดำเนินการจัดจ้างก่อสร้างซึ่งหน่วยงานของรัฐได้จัดทำแบบรูปและรายการละเอียดโดยถูกต้องเหมาะสมกับการใช้งานและเป็นไปตามหลักวิชาการ และต้องเป็นการดำเนินการในขั้นตอนเริ่มต้นของการจัดจ้างก่อสร้างเท่านั้น

๒. การยื่นเสนอราคาสำหรับวิธีประกวดราคาอิเล็กทรอนิกส์ ให้แก้ไขหนังสือที่อ้าง ๒ แบบเอกสารประกวดราคาจ้างก่อสร้างด้วยวิธีการประกวดราคาอิเล็กทรอนิกส์ ดังนี้

/(๑) ...

-๒-

(๑) ตัดความในข้อ ๓.๒ วรรคหนึ่ง (๔)

(๒) แก้ไขข้อความในข้อ ๔.๒ วรรคหนึ่ง จากเดิม “ผู้ยื่นข้อเสนอจะต้องกรอกรายละเอียดการเสนอราคาในใบเสนอราคาตามข้อ ๑.๒ พร้อมจัดทำใบแจ้งปริมาณงานและราคา ใบบัญชีรายการก่อสร้างให้ครบถ้วน” เป็น “ให้ผู้ยื่นข้อเสนอกรอกรายละเอียดการเสนอราคาในใบเสนอราคาตามแบบเอกสารประกวดราคาจ้างก่อสร้างด้วยวิธีประกวดราคาอิเล็กทรอนิกส์ (e - bidding) ข้อ ๑.๒ ให้ครบถ้วน โดยไม่ต้องยื่นใบแจ้งปริมาณงานและราคา และใบบัญชีรายการก่อสร้าง ในรูปแบบ PDF File (Portable Document Format)”

การยื่นเสนอราคาสำหรับวิธีสอบราคาหรือวิธีคัดเลือกให้ผู้ยื่นข้อเสนอกรอกรายละเอียดการเสนอราคาในใบเสนอราคาให้ครบถ้วน โดยไม่ต้องยื่นใบแจ้งปริมาณงานและราคา และใบบัญชีรายการก่อสร้าง

๓. ก่อนลงนามในสัญญา ให้หน่วยงานของรัฐแจ้งให้ผู้ยื่นข้อเสนอรายที่เป็นผู้ชนะการจัดซื้อจัดจ้างหรือเป็นผู้ที่ได้รับการคัดเลือก มาจัดทำใบแจ้งปริมาณงานและราคา และใบบัญชีรายการก่อสร้างให้ตรงกับแบบรูปและรายการละเอียด โดยให้หน่วยงานของรัฐเจรจาเพื่อปรับลดราคาทุกรายการตามอัตราร้อยละที่ผู้ยื่นข้อเสนอได้เสนอราคาลดลง โดยเทียบกับราคากลางในการจัดซื้อจัดจ้างครั้งนั้นหรือจะปรับลดตามความเหมาะสมก็ได้ หากหน่วยงานของรัฐเลือกเจรจาปรับลดตามความเหมาะสมแล้วแต่ไม่สามารถเจรจาดกกลงกันได้ ให้หน่วยงานของรัฐดำเนินการปรับลดราคาทุกรายการตามอัตราร้อยละที่ผู้ยื่นข้อเสนอได้เสนอราคาลดลง โดยเทียบกับราคากลางในการจัดซื้อจัดจ้างครั้งนั้น ภายใต้ราคาที่เสนอไว้ ทั้งนี้ หากไม่สามารถเจรจาเพื่อปรับลดทุกรายการได้ ให้หน่วยงานของรัฐยกเลิกการจัดซื้อจัดจ้างในครั้งนั้น

อนึ่ง หากหน่วยงานของรัฐเลือกเจรจาเพื่อปรับลดราคาทุกรายการตามอัตราร้อยละที่ผู้ยื่นข้อเสนอได้เสนอราคาลดลงฯ ตามวรรคหนึ่ง หัวหน้าหน่วยงานของรัฐอาจมอบหมายให้เจ้าหน้าที่เป็นผู้ดำเนินการก็ได้ แต่หากหน่วยงานของรัฐเลือกเจรจาเพื่อปรับลดราคาตามความเหมาะสม ให้หัวหน้าหน่วยงานของรัฐมอบหมายให้คณะกรรมการกำหนดราคากลางเป็นผู้ดำเนินการประเมินราคาและปรับลดราคาตามความเหมาะสม ทั้งนี้ ภายใต้ราคาที่เสนอไว้

๔. กรณีที่หน่วยงานของรัฐจัดทำใบแจ้งปริมาณงานและราคา และใบบัญชีรายการก่อสร้างคลาดเคลื่อนไปจากแบบรูปและรายการละเอียด เป็นเหตุให้ราคากลางที่หน่วยงานของรัฐกำหนดนั้นต่ำเกินไปหรือสูงเกินความเป็นจริง ให้หน่วยงานของรัฐคำนวณราคากลางใหม่ให้ถูกต้องเพื่อใช้เป็นราคาเปรียบเทียบหากกรณีปรากฏ ดังนี้

๔.๑ ราคาของผู้ยื่นข้อเสนอรายที่เป็นผู้ชนะการจัดซื้อจัดจ้างหรือเป็นผู้ที่ได้รับการคัดเลือกได้เสนอราคาตามแบบรูปและรายการละเอียด ซึ่งได้เสนอราคาต่ำกว่าราคากลางที่จัดทำใหม่โดยถูกต้องและต่ำกว่าวงเงินที่จะจ้าง ให้คณะกรรมการพิจารณาผลการประกวดราคาอิเล็กทรอนิกส์หรือคณะกรรมการพิจารณาผลการสอบราคาหรือคณะกรรมการจัดจ้างโดยวิธีคัดเลือก ดำเนินการตามข้อ ๓

๔.๒ กรณีราคาของผู้ยื่นข้อเสนอรายที่เป็นผู้ชนะการจัดซื้อจัดจ้างหรือเป็นผู้ที่ได้รับการคัดเลือก ที่ได้เสนอราคาตามแบบรูปและรายการละเอียด ได้เสนอราคาสูงกว่าราคากลางที่จัดทำใหม่โดยถูกต้องและสูงกว่าวงเงินที่จะจ้าง ให้คณะกรรมการฯ ตีอรองราคา หากตอรองราคาแล้ว กรณีปรากฏดังนี้

(๑) ผู้ยื่นข้อเสนอรายที่เป็นผู้ชนะการจัดซื้อจัดจ้างหรือเป็นผู้ที่ได้รับการคัดเลือก ยอมลดราคาต่ำกว่าราคากลางที่จัดทำใหม่โดยถูกต้องและต่ำกว่าวงเงินที่จะจ้าง ให้คณะกรรมการฯ ดำเนินการตามข้อ ๓

(๒) ผู้ยื่นข้อเสนอรายที่เป็นผู้ชนะการจัดซื้อจัดจ้างหรือเป็นผู้ที่ได้รับการคัดเลือก ไม่ยอมลดราคาหรือลดราคาแต่ราคาที่สูงกว่าวงเงินที่จะจ้าง ให้หน่วยงานของรัฐยกเลิกการจัดซื้อจัดจ้างในครั้งนั้น

/๕. ...

-๓-

๕. แนวทางปฏิบัติใหม่ผลใช้บังคับกับการจัดจ้างก่อสร้างด้วยวิธีการประกวดราคาอิเล็กทรอนิกส์
วิธีสอบราคาหรือวิธีคัดเลือก ที่จะประกาศเชิญชวนในระบบการจัดซื้อจัดจ้างด้วยอิเล็กทรอนิกส์ (e - GP)
หรือส่งหนังสือเชิญชวน ตั้งแต่วันที่ ๑ ตุลาคม ๒๕๖๒ เป็นต้นไป

จึงเรียนมาเพื่อโปรดทราบ และแจ้งให้หน่วยงานในสังกัดและเจ้าหน้าที่ที่เกี่ยวข้องถือปฏิบัติต่อไป

ขอแสดงความนับถือ

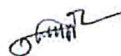

(นางญาณี แสงศรีจันทร์)
ที่ปรึกษาด้านพัฒนาระบบการเงินการคลัง
รักษาราชการแทนอธิบดีกรมบัญชีกลาง
ปฏิบัติราชการแทนปลัดกระทรวงการคลัง
ประธานกรรมการวินิจฉัย

กองการพัสดุภาครัฐ
ฝ่ายเลขานุการฯ
โทรศัพท์ ๐ ๒๑๒๗ ๗๐๐๐ ต่อ ๔๕๕๓
โทรสาร ๐ ๒๑๒๗ ๗๑๘๕ - ๖

ด่วนที่สุด

ที่ กค (กวจ) ๐๔๐๕.๒/ว ๗๘



คณะกรรมการวินิจฉัยปัญหาการจัดซื้อ
จัดจ้างและการบริหารพัสดุภาครัฐ
กรมบัญชีกลาง
ถนนพระรามที่ ๖ กทม. ๑๐๔๐๐

๓๑ มกราคม ๒๕๖๕

เรื่อง อนุมัติยกเว้นและกำหนดแนวทางการปฏิบัติตามกฎกระทรวงกำหนดพัสดุและวิธีการจัดซื้อจัดจ้างพัสดุ
ที่รัฐต้องการส่งเสริมหรือสนับสนุน (ฉบับที่ ๒) พ.ศ. ๒๕๖๓

เรียน ปลัดกระทรวง อธิบดี อธิการบดี เลขาธิการ ผู้อำนวยการ ผู้บัญชาการ ผู้ว่าราชการจังหวัด ผู้ว่าราชการ
กรุงเทพมหานคร ผู้ว่าการ หัวหน้ารัฐวิสาหกิจ ผู้บริหารท้องถิ่น และหัวหน้าหน่วยงานอื่นของรัฐ

อ้างถึง หนังสือคณะกรรมการวินิจฉัยปัญหาการจัดซื้อจัดจ้างและการบริหารพัสดุภาครัฐ ด่วนที่สุด
ที่ กค (กวจ) ๐๔๐๕.๒/ว ๘๔๕ ลงวันที่ ๓๑ สิงหาคม ๒๕๖๔

สิ่งที่ส่งมาด้วย คู่มือการปฏิบัติตามกฎกระทรวงกำหนดพัสดุและวิธีการจัดซื้อจัดจ้างพัสดุที่รัฐต้องการส่งเสริม
หรือสนับสนุน (ฉบับที่ ๒) พ.ศ. ๒๕๖๓

ตามที่กระทรวงการคลังได้ออกกฎกระทรวงกำหนดพัสดุและวิธีการจัดซื้อจัดจ้างพัสดุที่รัฐ
ต้องการส่งเสริมหรือสนับสนุน (ฉบับที่ ๒) พ.ศ. ๒๕๖๓ ซึ่งมีผลใช้บังคับตั้งแต่วันที่ ๒๒ ธันวาคม ๒๕๖๓
และคณะกรรมการวินิจฉัยปัญหาการจัดซื้อจัดจ้างและการบริหารพัสดุภาครัฐ (คณะกรรมการวินิจฉัย)
โดยได้รับมอบหมายจากคณะกรรมการนโยบายการจัดซื้อจัดจ้างและการบริหารพัสดุภาครัฐ ได้มีหนังสือ
ที่อ้างถึงอนุมัติยกเว้นและกำหนดแนวทางการปฏิบัติตามกฎกระทรวงฯ ซึ่งการอนุมัติยกเว้นการปฏิบัติ
ตามกฎกระทรวงฯ นี้ มีวัตถุประสงค์เพื่อแก้ไขปัญหาการสมยอมกันในการเสนอราคาของผู้ประกอบการวิสาหกิจ
ขนาดกลางและขนาดย่อม (SMEs) และกรณีที่หน่วยงานของรัฐเชิญเฉพาะผู้ประกอบการ SMEs รายเดิม
เข้ายื่นข้อเสนอ ทำให้ไม่เกิดการแข่งขันราคาอย่างเป็นธรรม จากเดิมที่กำหนดให้เชิญผู้ประกอบการ SMEs
ที่ขึ้นทะเบียนสินค้าหรืองานบริการไว้กับสำนักงานส่งเสริมวิสาหกิจขนาดกลางและขนาดย่อม (สสว.)
และตรงกับที่หน่วยงานของรัฐจะดำเนินการจัดซื้อจัดจ้าง ในจังหวัดที่หน่วยงานของรัฐผู้จัดซื้อจัดจ้างตั้งอยู่
ไม่น้อยกว่า ๓ ราย โดยเพิ่มเป็นให้เชิญไม่น้อยกว่า ๖ ราย แต่การดำเนินการเช่นนี้ก็ยังไม่สามารถแก้ไข
ปัญหาดังกล่าวได้ รวมถึงขั้นตอนที่กำหนดให้หน่วยงานของรัฐต้องค้นหารายการสินค้าหรืองานบริการ
ที่ www.thaismegp.com ของ สสว. เพื่อตรวจสอบรายละเอียดของพัสดุและคุณสมบัติของผู้ประกอบการ SMEs
รวมทั้งในการจัดซื้อโดยวิธีประกวดราคาอิเล็กทรอนิกส์ ที่หน่วยงานของรัฐต้องนำรายละเอียดคุณลักษณะเฉพาะ
ไปตรวจสอบที่ www.mit.fti.or.th ของสภาอุตสาหกรรมแห่งประเทศไทยว่า พัสดุนั้นมีผู้ประกอบการ
มาขึ้นทะเบียนไม่น้อยกว่า ๖ ราย หรือไม่ ซึ่งปัจจุบันยังเป็นปัญหาในทางปฏิบัติและเป็นการเพิ่มขั้นตอน
อันเป็นการสร้างภาระงานให้แก่เจ้าหน้าที่ผู้ปฏิบัติงานเป็นอย่างมาก นั้น

คณะกรรมการวินิจฉัยปัญหาการจัดซื้อจัดจ้างและการบริหารพัสดุภาครัฐ (คณะกรรมการวินิจฉัย)
โดยได้รับมอบหมายจากคณะกรรมการนโยบายการจัดซื้อจัดจ้างและการบริหารพัสดุภาครัฐ พิจารณาแล้วเห็นว่า
เพื่อแก้ไขปัญหาดังกล่าว สดภาระงานของเจ้าหน้าที่ผู้ปฏิบัติงานด้านการจัดซื้อจัดจ้าง

/รวม ...

- ๒ -

รวมทั้งลดความผิดพลาดในการใช้ดุลพินิจในการพิจารณาดำเนินการในส่วนที่เกี่ยวข้อง จึงอาศัยอำนาจตามพระราชบัญญัติการจัดซื้อจัดจ้างและการบริหารพัสดุภาครัฐ พ.ศ. ๒๕๖๐ มาตรา ๒๔ วรรคหนึ่ง (๖) ประกอบมาตรา ๒๙ วรรคหนึ่ง (๔) และ (๗) ดำเนินการดังนี้

๑. ยกเว้นการดำเนินการตามกฎหมายกระทรวงฯ ในกรณีดังต่อไปนี้

๑.๑ ข้อ ๗ วรรคหนึ่ง (๒) (ก) (ข) และ วรรคสาม

๑.๒ ข้อ ๒๗/๓ วรรคหนึ่ง (๒) (ข) และ (๒) วรรคสอง

๒. ยกเลิกหนังสือที่อ้างถึง โดยให้ปฏิบัติตามคู่มือการปฏิบัติตามกฎหมายกระทรวงกำหนดพัสดุและวิธีการจัดซื้อจัดจ้างพัสดุที่รัฐต้องการส่งเสริมหรือสนับสนุน (ฉบับที่ ๒) พ.ศ. ๒๕๖๓ รายละเอียดปรากฏตามสิ่งที่ส่งมาด้วย

๓. หนังสือฉบับนี้ให้มีผลใช้บังคับดังนี้

๓.๑ การจัดซื้อจัดจ้างด้วยวิธีประกวดราคาอิเล็กทรอนิกส์ (Electronic Bidding : e - bidding) ที่จะประกาศเชิญชวนในระบบจัดซื้อจัดจ้างภาครัฐด้วยอิเล็กทรอนิกส์ (e - GP) ตั้งแต่วันถัดจากวันที่ลงนามในหนังสือฉบับนี้เป็นต้นไป

๓.๒ การจัดซื้อจัดจ้างโดยวิธีคัดเลือก สำหรับกรณีที่หน่วยงานของรัฐได้ส่งหนังสือเชิญชวนไปยังผู้ประกอบการ SMEs จนถึงวันที่ลงนามในหนังสือฉบับนี้ ให้หน่วยงานของรัฐยกเลิกการเชิญชวนและดำเนินการใหม่ภายใต้เงื่อนไขตามหนังสือฉบับนี้

จึงเรียนมาเพื่อโปรดทราบ และแจ้งให้หน่วยงานในสังกัดและเจ้าหน้าที่ที่เกี่ยวข้องถือปฏิบัติต่อไป

ขอแสดงความนับถือ

กมล ทัศนิตเมทิน

(นางสาวกมลยา ทัศนิตเมทิน)

อธิบดีกรมบัญชีกลาง ปฏิบัติราชการแทน

ปลัดกระทรวงการคลัง

ประธานกรรมการวินิจัย

กองการพัสดุภาครัฐ

ฝ่ายเลขานุการ

โทร. ๐ ๒๑๒๗ ๗๐๐๐ ต่อ ๔๕๕๓

โทรสาร ๐ ๒๑๒๗ ๗๑๘๕ - ๖

คู่มือ

การปฏิบัติตามกฎกระทรวงกำหนดพัสดุและวิธีการจัดซื้อจัดจ้าง
พัสดุที่รัฐต้องการส่งเสริมหรือสนับสนุน (ฉบับที่ ๒) พ.ศ. ๒๕๖๓

แนบท้ายหนังสือคณะกรรมการวินิจฉัยปัญหาการจัดซื้อจัดจ้างและการบริหารพัสดุภาครัฐ
ด่วนที่สุด ที่ กค (กวจ) ๐๔๐๕.๒/ว ๗๘ ลงวันที่ ๓๑ มกราคม ๒๕๖๕

สารบัญ

เรื่อง	หน้า
การดำเนินการจัดซื้อจัดจ้างกับผู้ประกอบการวิสาหกิจขนาดกลางและขนาดย่อม (SMEs) และพัสดุที่ผลิตภายในประเทศ	๑
การจัดซื้อ	๑
- การจัดทำร่างขอบเขตของงาน	๑
หรือกำหนดรายละเอียดคุณลักษณะเฉพาะของพัสดุ	
- การจัดซื้อโดยวิธีประกวดราคาอิเล็กทรอนิกส์	๒
การจัดจ้างก่อสร้าง	๓
- การจัดทำแบบรูปรายการงานก่อสร้าง	๓
- การจัดจ้างก่อสร้างโดยวิธีประกวดราคาอิเล็กทรอนิกส์	๔
การจัดจ้างที่มีชิ้นงานก่อสร้าง	๕
- การจัดทำร่างขอบเขตของงาน	๕
- การจัดจ้างโดยวิธีประกวดราคาอิเล็กทรอนิกส์	๕
การต่อรองราคากรณีผู้ประกอบการ SMEs เสนอราคาเกินวงเงินงบประมาณที่จะจัดซื้อจัดจ้าง	๖
กรณีการจัดซื้อจัดจ้างที่มีวงเงินไม่เกิน ๕๐๐,๐๐๐ บาท	๗
การบริหารสัญญาและการตรวจรับพัสดุ	๗
การให้สัตยาบัน	๘
แนวทางการดำเนินการตามกฎหมายกระทรวงฯ ในหมวด ๒ ข้อ ๖ (๒) และ (๔)	๙
แนวทางการดำเนินการตามกฎหมายกระทรวงฯ ในหมวด ๗/๒ การจัดซื้อจัดจ้างพัสดุที่เป็นมิตรกับสิ่งแวดล้อม	๙
ภาคผนวก ๑	
ภาคผนวก ๒	
ภาคผนวก ๓	

๑. การดำเนินการจัดซื้อจัดจ้างกับผู้ประกอบวิสาหกิจขนาดกลางและขนาดย่อม (SMEs) และพัสดุที่ผลิตภายในประเทศ

๑.๑ การจัดซื้อ

๑.๑.๑ การจัดทำร่างขอบเขตของงานหรือกำหนดรายละเอียดคุณลักษณะเฉพาะของพัสดุ

๑.๑.๑.๑ ให้หน่วยงานของรัฐดำเนินการจัดทำร่างขอบเขตของงานหรือกำหนดรายละเอียดคุณลักษณะเฉพาะของพัสดุตามวัตถุประสงค์การใช้งาน และเป็นพัสดุที่ผลิตภายในประเทศ

๑.๑.๑.๒ กรณีที่พัสดุที่หน่วยงานของรัฐต้องการใช้งานเป็นพัสดุที่ไม่มีผลิตภายในประเทศ หน่วยงานของรัฐสามารถกำหนดรายละเอียดคุณลักษณะเฉพาะของพัสดุได้ตามวัตถุประสงค์การใช้งาน โดยไม่ต้องกำหนดว่าเป็นพัสดุที่ผลิตภายในประเทศ กรณีนี้ไม่ต้องขออนุมัติจากหัวหน้าหน่วยงานของรัฐ หรือผู้มีอำนาจเหนือขึ้นไปหนึ่งชั้น

๑.๑.๑.๓ ในกรณีที่พัสดุที่หน่วยงานของรัฐต้องการใช้งานเป็นพัสดุที่มีผลิตภายในประเทศ แต่ไม่เพียงพอต่อความต้องการในประเทศ หรือมีผู้ประกอบการเข้ายื่นข้อเสนอจำนวนน้อยราย หรือมีความจำเป็นจะต้องมีการใช้พัสดุที่ผลิตจากต่างประเทศหรือนำเข้าพัสดุจากต่างประเทศ ให้หน่วยงานของรัฐจัดทำรายละเอียดคุณลักษณะเฉพาะตามวัตถุประสงค์การใช้งาน และเสนอหัวหน้าหน่วยงานของรัฐพิจารณา โดยจะเสนอไปพร้อมกับขั้นตอนขอความเห็นชอบรายงานขอซื้อขอจ้างก็ได้ ในกรณีดังนี้

(๑) เป็นการจัดหาอะไหล่ที่มีความจำเป็นจะต้องระบุคุณลักษณะเฉพาะ และจำเป็นต้องนำเข้าจากต่างประเทศ

(๒) กรณีมีความจำเป็นจะต้องมีการใช้พัสดุที่ผลิตหรือนำเข้าจากต่างประเทศ ซึ่งเป็นการจัดหาครั้งหนึ่งที่มีวงเงินไม่เกิน ๒ ล้านบาท หรือราคาพัสดุนำเข้าจากต่างประเทศมีราคาต่อหน่วยไม่เกิน ๒ ล้านบาท

กรณีนอกจากวรรคหนึ่ง (๑) และ (๒) ให้เสนอผู้มีอำนาจเหนือขึ้นไปหนึ่งชั้นเพื่ออนุมัติ

กรณีตามวรรคหนึ่ง (๒) หากพิจารณาแล้วสามารถแยกราคาต่อหน่วยได้ว่าราคาต่อหน่วยไม่เกิน ๒ ล้านบาท กรณีนี้แม้วงเงินรวมทั้งสัญญาจะเกิน ๒ ล้านบาท ถ้าเข้ากรณีใดกรณีหนึ่ง ให้ขออนุมัติต่อหัวหน้าหน่วยงานของรัฐ แต่หากไม่สามารถแยกพิจารณาราคาต่อหน่วยได้ ก็ให้พิจารณาจากมูลค่าของสัญญา ถ้าไม่เกิน ๒ ล้านบาท ให้ขออนุมัติต่อหัวหน้าหน่วยงานของรัฐ

๑.๑.๒ การจัดซื้อโดยวิธีประกวดราคาอิเล็กทรอนิกส์

๑.๑.๒.๑ กรณีดำเนินการจัดซื้อโดยวิธีประกวดราคาอิเล็กทรอนิกส์ (Electronic Bidding : e - bidding) และใช้เกณฑ์ราคาในการพิจารณาคัดเลือกผู้ชนะ ให้พิจารณาให้แต้มต่อการยื่นข้อเสนอดังนี้

(๑) หากผู้ยื่นข้อเสนอซึ่งเป็นผู้ประกอบการ SMEs เสนอราคาสูงกว่าราคาต่ำสุดของผู้ยื่นข้อเสนอรายอื่นไม่เกินร้อยละ ๑๐ ให้จัดซื้อจากผู้ประกอบการ SMEs ดังกล่าว โดยจัดเรียงลำดับผู้ยื่นข้อเสนอซึ่งเป็นผู้ประกอบการ SMEs ซึ่งเสนอราคาสูงกว่าราคาต่ำสุดของผู้ยื่นข้อเสนอรายอื่นไม่เกินร้อยละ ๑๐ ที่จะเรียกมาทำสัญญาไม่เกิน ๓ ราย

(๒) หากผู้ยื่นข้อเสนอได้เสนอพัสดุที่เป็นพัสดุที่ผลิตภายในประเทศ ที่ได้รับการรับรองและออกเครื่องหมายสินค้าที่ผลิตภายในประเทศไทย (Made in Thailand) จากสภาอุตสาหกรรมแห่งประเทศไทย เสนอราคาสูงกว่าราคาต่ำสุดของผู้ยื่นข้อเสนอรายอื่นไม่เกินร้อยละ ๕ ให้จัดซื้อจัดจ้างจากผู้ยื่นข้อเสนอที่เสนอพัสดุที่เป็นพัสดุที่ผลิตภายในประเทศที่ได้รับการรับรองและออกเครื่องหมายสินค้าที่ผลิตภายในประเทศไทย

/สำหรับ ...

- ๒ -

สำหรับการประกวดราคาอิเล็กทรอนิกส์ ที่มีการเสนอราคาหลายรายการ และกำหนดเงื่อนไขเป็นกรณีการพิจารณาราคารวม หากผู้ยื่นข้อเสนอได้เสนอพัสดุที่เป็นพัสดุที่ผลิตภายในประเทศ ที่ได้รับการรับรองและออกเครื่องหมายสินค้าที่ผลิตภายในประเทศไทยฯ มีสัดส่วนมูลค่าตั้งแต่ร้อยละ ๖๐ ขึ้นไป ให้ได้แต้มต่อในการเสนอราคาตามวรรคหนึ่ง

อนึ่ง หากในการเสนอราคานั้น ผู้ยื่นข้อเสนอรายใดมีคุณสมบัติทั้ง (๑) และ (๒) ให้ผู้ยื่นข้อเสนอรายนั้นได้แต้มต่อในการเสนอราคาสูงกว่าผู้ประกอบการรายอื่นไม่เกินร้อยละ ๑๕

(๔) หากผู้ยื่นข้อเสนอซึ่งมิใช่ผู้ประกอบการ SMEs แต่เป็นบุคคลธรรมดาที่ถือสัญชาติไทยหรือนิติบุคคลที่จัดตั้งขึ้นตามกฎหมายไทยเสนอราคาสูงกว่าราคาต่ำสุดของผู้ยื่นข้อเสนอซึ่งเป็นบุคคลธรรมดาที่มีได้ถือสัญชาติไทยหรือนิติบุคคลที่จัดตั้งขึ้นตามกฎหมายของต่างประเทศไม่เกินร้อยละ ๓ ให้จัดซื้อหรือจัดจ้างจากผู้ยื่นข้อเสนอซึ่งเป็นบุคคลธรรมดาที่ถือสัญชาติไทยหรือนิติบุคคลที่จัดตั้งขึ้นตามกฎหมายไทย

๑.๑.๒.๒ การกำหนดเงื่อนไขในเอกสารประกวดราคาซื้อด้วยวิธีประกวดราคาอิเล็กทรอนิกส์ กรณีใช้เกณฑ์ราคาในการพิจารณาคัดเลือกผู้ชนะ ดังนี้

(๑) กำหนดเงื่อนไขในเอกสารประกวดราคาซื้อฯ ส่วนที่ ๒ ดังนี้ “ข้อ ๓.๒ สำเนาหนังสือรับรองสินค้า Made in Thailand ของสภาอุตสาหกรรมแห่งประเทศไทย (ถ้ามี)”

สำหรับการพิจารณาผลกรณีการกำหนดเงื่อนไขที่ให้ผู้ยื่นข้อเสนอยื่นสำเนาหนังสือรับรองสินค้า Made in Thailand ของสภาอุตสาหกรรมแห่งประเทศไทย มีวัตถุประสงค์เพื่อนำมาตรวจสอบคุณสมบัติในการให้แต้มต่อ กรณีเสนอราคาสูงกว่าราคาต่ำสุดของผู้ยื่นข้อเสนอรายอื่นไม่เกินร้อยละ ๕ หากผู้ยื่นข้อเสนอไม่ยื่นสำเนาหนังสือรับรองสินค้าฯ ผู้ยื่นข้อเสนอรายนั้นก็จะไม่ได้รับสิทธิการได้แต้มต่อในการเสนอราคาดังกล่าว ดังนั้น กรณีที่ผู้ยื่นข้อเสนอไม่ยื่นสำเนาหนังสือรับรองฯ ไม่ถือว่าผู้ยื่นข้อเสนอรายนั้นเป็นผู้ไม่ผ่านคุณสมบัติแต่อย่างใด

(๒) กำหนดเงื่อนไขในเอกสารประกวดราคาซื้อฯ ส่วนที่ ๒ ดังนี้ “ข้อ ๓.๒ สำเนาใบขึ้นทะเบียนผู้ประกอบการวิสาหกิจขนาดกลางและขนาดย่อม (SMEs) (ถ้ามี)”

สำหรับการพิจารณาผลกรณีการกำหนดเงื่อนไขที่ให้ผู้ยื่นข้อเสนอยื่นสำเนาใบขึ้นทะเบียนผู้ประกอบการวิสาหกิจขนาดกลางและขนาดย่อม (SMEs) มีวัตถุประสงค์เพื่อนำมาตรวจสอบคุณสมบัติในการให้แต้มต่อแก่ผู้ประกอบการ SMEs กรณีเสนอราคาสูงกว่าราคาต่ำสุดของผู้ยื่นข้อเสนอรายอื่นไม่เกินร้อยละ ๑๐ หากผู้ยื่นข้อเสนอที่เป็นผู้ประกอบการ SMEs ไม่ยื่นสำเนาใบขึ้นทะเบียนฯ ผู้ยื่นข้อเสนอรายนั้นก็จะไม่ได้รับสิทธิการได้แต้มต่อในการเสนอราคาดังกล่าว ดังนั้น กรณีผู้ยื่นข้อเสนอที่ผู้ประกอบการ SMEs แต่ไม่ยื่นสำเนาใบขึ้นทะเบียนฯ ไม่ถือว่าผู้ยื่นข้อเสนอรายนั้นเป็นผู้ไม่ผ่านคุณสมบัติแต่อย่างใด

(๓) กำหนดเงื่อนไขในเอกสารประกวดราคาซื้อฯ ดังนี้

(๓.๑) ให้กำหนดเงื่อนไขการพิจารณาในข้อ ๖ หลักเกณฑ์และสิทธิในการพิจารณา “๖.๘ หากผู้ยื่นข้อเสนอซึ่งเป็นผู้ประกอบการ SMEs เสนอราคาสูงกว่าราคาต่ำสุดของผู้ยื่นข้อเสนอรายอื่นที่ไม่เกินร้อยละ ๑๐ ให้หน่วยงานของรัฐจัดซื้อจัดจ้างจากผู้ประกอบการ SMEs ดังกล่าว โดยจัดเรียงลำดับผู้ยื่นข้อเสนอซึ่งเป็นผู้ประกอบการ SMEs ซึ่งเสนอราคาสูงกว่าราคาต่ำสุดของผู้ยื่นข้อเสนอรายอื่นไม่เกินร้อยละ ๑๐ ที่จะเรียกมาทำสัญญาไม่เกิน ๓ ราย

ผู้ยื่นข้อเสนอที่เป็นกิจการร่วมค้าที่จะได้สิทธิตามวรรคหนึ่ง ผู้เข้าร่วมค้าทุกราย จะต้องเป็นผู้ประกอบการ SMEs”

/(๓.๒) ...

(๓.๒) ให้กำหนดเงื่อนไขการพิจารณาในข้อ ๖ หลักเกณฑ์และสิทธิในการพิจารณา “ข้อ ๖.๙ หากผู้ยื่นข้อเสนอได้เสนอพัสดุที่ได้รับการรับรองและออกเครื่องหมายสินค้าที่ผลิตภายในประเทศไทย (Made in Thailand) จากสภาอุตสาหกรรมแห่งประเทศไทย เสนอราคาสูงกว่าราคาต่ำสุดของผู้เสนอราคารายอื่น ไม่เกินร้อยละ ๕ ให้จัดซื้อจัดจ้างจากผู้ยื่นข้อเสนอที่เสนอพัสดุที่ได้รับการรับรองและออกเครื่องหมายสินค้าที่ผลิตภายในประเทศไทย (Made in Thailand) จากสภาอุตสาหกรรมแห่งประเทศไทย

กรณีที่มีการเสนอราคาหลายรายการและกำหนดเงื่อนไขการพิจารณาราคารวม หากผู้ยื่นข้อเสนอได้เสนอพัสดุที่เป็นพัสดุที่ผลิตภายในประเทศ ที่ได้รับการรับรองและออกเครื่องหมายสินค้าที่ผลิตภายในประเทศไทย (Made in Thailand) จากสภาอุตสาหกรรมแห่งประเทศไทย มีสัดส่วนมูลค่าตั้งแต่ร้อยละ ๖๐ ขึ้นไป ให้ได้แต้มต่อในการเสนอราคาตามวรรคหนึ่ง

อนึ่ง หากในการเสนอราคาครั้งนั้น ผู้ยื่นข้อเสนอรายใดมีคุณสมบัติทั้งข้อ ๖.๘ และข้อ ๖.๙ ให้ผู้เสนอราคารายนั้นได้แต้มต่อในการเสนอราคาสูงกว่าผู้ประกอบการรายอื่นไม่เกินร้อยละ ๑๕

(๓.๓) ให้กำหนดเงื่อนไขการพิจารณาในข้อ ๖ หลักเกณฑ์และสิทธิในการพิจารณา “๖.๑๐ หากผู้ยื่นข้อเสนอซึ่งมิใช่ผู้ประกอบการ SMEs แต่เป็นบุคคลธรรมดาที่ถือสัญชาติไทยหรือนิติบุคคลที่จัดตั้งขึ้นตามกฎหมายไทยเสนอราคาสูงกว่าราคาต่ำสุดของผู้ยื่นข้อเสนอซึ่งเป็นบุคคลธรรมดาที่มีได้ถือสัญชาติไทยหรือนิติบุคคลที่จัดตั้งขึ้นตามกฎหมายของต่างประเทศไม่เกินร้อยละ ๓ ให้จัดซื้อหรือจัดจ้างจากผู้ยื่นข้อเสนอซึ่งเป็นบุคคลธรรมดาที่ถือสัญชาติไทยหรือนิติบุคคลที่จัดตั้งขึ้นตามกฎหมายไทยดังกล่าว

ผู้ยื่นข้อเสนอที่เป็นกิจการร่วมค้าที่จะได้สิทธิตามวรรคหนึ่ง ผู้เข้าร่วมค้าทุกรายจะต้องเป็นบุคคลธรรมดาที่ถือสัญชาติไทยหรือนิติบุคคลที่จัดตั้งขึ้นตามกฎหมายไทย”

อนึ่ง ให้นำเงื่อนไขข้อ ๑.๑.๒.๒ (๑) (๒) (๓) (๓.๑) (๓.๒) และ (๓.๓) มาใช้กับวิธีคัดเลือกด้วย

๑.๒ การจัดจ้างก่อสร้าง

๑.๒.๑ การจัดทำแบบรูปรายการงานก่อสร้าง

๑.๒.๑.๑ หน่วยงานของรัฐต้องกำหนดรายละเอียดในแบบรูปรายการงานก่อสร้าง และกำหนดให้คู่สัญญาต้องใช้พัสดุประเภทวัสดุหรือครุภัณฑ์ที่จะใช้ในงานก่อสร้างเป็นพัสดุที่ผลิตภายในประเทศ โดยต้องใช้ไม่น้อยกว่าร้อยละ ๖๐ ของมูลค่าพัสดุที่จะใช้ในงานก่อสร้างทั้งหมดตามสัญญา

ให้หน่วยงานของรัฐพิจารณาการใช้เหล็กในงานก่อสร้างก่อน โดยหน่วยงานของรัฐต้องกำหนดรายละเอียดในแบบรูปรายการงานก่อสร้าง ให้คู่สัญญาต้องใช้เหล็กที่ผลิตภายในประเทศไม่น้อยกว่าร้อยละ ๙๐ ของปริมาณเหล็กที่ต้องใช้ทั้งหมดตามสัญญา

๑.๒.๑.๒ กรณีเมื่อหน่วยงานของรัฐได้จัดทำใบแจ้งปริมาณงานและราคา และใบบัญชีรายการก่อสร้างแล้ว ทราบว่าพัสดุที่จะใช้ในโครงการก่อสร้างนั้นมีผลิตภายในประเทศแต่หน่วยงานของรัฐจะไม่ใช่พัสดุที่ผลิตภายในประเทศ หรือจะใช้หรือใช้พัสดุที่ผลิตภายในประเทศไม่ครบร้อยละ ๖๐ หากกรณีเป็นดังนี้

(๑) กรณีที่ราคาพัสดุนำเข้าจากต่างประเทศมีราคาต่อหน่วยไม่เกิน ๒ ล้านบาท ให้เสนอหัวหน้าหน่วยงานของรัฐเพื่อขออนุมัติก่อน

(๒) กรณีที่ราคาพัสดุนำเข้าจากต่างประเทศมีราคาต่อหน่วยรายการใดรายการหนึ่งเกิน ๒ ล้านบาท ให้เสนอผู้มีอำนาจเหนือขึ้นไปหนึ่งชั้นเพื่อขออนุมัติก่อน

๑.๒.๑.๓ กรณีดังต่อไปนี้ไม่ต้องขออนุมัติจากหัวหน้าหน่วยงานของรัฐหรือผู้มีอำนาจเหนือขึ้นไปหนึ่งชั้นขออนุมัติแต่อย่างใด โดยหน่วยงานของรัฐสามารถกำหนดแบบรูปรายการงานก่อสร้างได้ตามความต้องการ

/(๑) ...

- ๔ -

(๑) กรณีที่หน่วยงานของรัฐทราบตั้งแต่ต้นว่าโครงการก่อสร้างนั้นต้องใช้วัสดุที่นำเข้ามาจากประเทศและพัสดุดังกล่าวไม่มีผลผลิตภายในประเทศ ซึ่งทำให้อัตราการใช้พัสดุที่ผลิตภายในประเทศน้อยกว่าร้อยละ ๖๐ ของมูลค่าพัสดุที่จะใช้ในงานก่อสร้างทั้งหมดตามสัญญา

(๒) กรณีเมื่อหน่วยงานของรัฐได้จัดทำใบแจ้งปริมาณงานและราคา และใบบัญชีรายการก่อสร้างแล้ว ทราบว่าโครงการก่อสร้างนั้นต้องใช้วัสดุที่นำเข้ามาจากต่างประเทศและพัสดุดังกล่าวไม่มีผลผลิตภายในประเทศ ซึ่งทำให้อัตราการใช้พัสดุที่ผลิตภายในประเทศน้อยกว่าร้อยละ ๖๐ ของมูลค่าพัสดุที่จะใช้ในงานก่อสร้างทั้งหมดตามสัญญา

๑.๒.๒ การจัดจ้างก่อสร้างโดยวิธีประกวดราคาอิเล็กทรอนิกส์

๑.๒.๒.๑ เพิ่มเงื่อนไขในเอกสารแนบท้ายเอกสารประกวดราคาจ้างก่อสร้างฯ “ข้อ ๑.๙ แผนการใช้พัสดุที่ผลิตภายในประเทศและแผนการใช้เหล็กที่ผลิตภายในประเทศ”

อนึ่ง กรณีที่งานก่อสร้างนั้นไม่มีการใช้เหล็กเป็นส่วนประกอบ จะไม่กำหนดให้ยื่นแผนการใช้เหล็กที่ผลิตภายในประเทศก็ได้

๑.๒.๒.๒ เพิ่มเงื่อนไขในเอกสารประกวดราคาจ้างก่อสร้างฯ ส่วนที่ ๒ ดังนี้ “ข้อ ๓.๒ สำเนาใบขึ้นทะเบียนผู้ประกอบการวิสาหกิจขนาดกลางและขนาดย่อม (SMEs) (ถ้ามี)”

อนึ่ง สำหรับการพิจารณาผลการกำหนดเงื่อนไขให้ผู้ยื่นข้อเสนอยื่นสำเนาใบขึ้นทะเบียนผู้ประกอบการวิสาหกิจขนาดกลางและขนาดย่อม (SMEs) มีวัตถุประสงค์เพื่อนำมาตรวจสอบคุณสมบัติในการให้แต้มต่อแก่ผู้ประกอบการ SMEs กรณีเสนอราคาสูงกว่าราคาต่ำสุดของผู้ยื่นข้อเสนอรายอื่นไม่เกินร้อยละ ๑๐ หากผู้ยื่นข้อเสนอที่เป็นผู้ประกอบการ SMEs ไม่ยื่นสำเนาใบขึ้นทะเบียนฯ ผู้ยื่นข้อเสนอรายนั้นก็จะได้ไม่ได้รับสิทธิการให้แต้มต่อในการเสนอราคาดังกล่าว ดังนั้น กรณีผู้ยื่นข้อเสนอที่เป็นผู้ประกอบการ SMEs ไม่ยื่นสำเนาใบขึ้นทะเบียนฯ ไม่ถือว่าผู้ยื่นข้อเสนอรายนั้นเป็นผู้ไม่ผ่านคุณสมบัติแต่อย่างใด

๑.๒.๒.๓ เพิ่มเงื่อนไขในเอกสารประกวดราคาจ้างก่อสร้างฯ “ข้อ ๔.๙ ผู้ยื่นข้อเสนอที่เป็นผู้ชนะการเสนอราคาต้องจัดทำแผนการใช้พัสดุที่ผลิตภายในประเทศและแผนการใช้เหล็กที่ผลิตภายในประเทศ โดยยื่นให้หน่วยงานของรัฐภายใน ๖๐ วัน นับถัดจากวันลงนามในสัญญา” ทั้งนี้ โดยให้แนบตารางภาคผนวก ๑ และภาคผนวก ๒ ไปด้วย เว้นแต่กรณีที่ระยะเวลาดำเนินการตามสัญญาไม่เกิน ๖๐ วัน

๑.๒.๒.๔ กำหนดเงื่อนไขในเอกสารประกวดราคาจ้างก่อสร้างฯ กรณีใช้เกณฑ์ราคาในการพิจารณาคัดเลือกผู้ชนะดังนี้

(๑) ให้กำหนดเงื่อนไขการพิจารณาในข้อ ๖ หลักเกณฑ์และสิทธิในการพิจารณาว่า “๖.๘ หากผู้ยื่นข้อเสนอซึ่งเป็นผู้ประกอบการ SMEs เสนอราคาสูงกว่าราคาต่ำสุดของผู้ยื่นข้อเสนอรายอื่นที่ไม่เกินร้อยละ ๑๐ ให้จัดซื้อจัดจ้างจากผู้ประกอบการ SMEs ดังกล่าว โดยจัดเรียงลำดับผู้ยื่นข้อเสนอซึ่งเป็นผู้ประกอบการ SMEs ซึ่งเสนอราคาสูงกว่าราคาต่ำสุดของผู้ยื่นข้อเสนอรายอื่นไม่เกินร้อยละ ๑๐ ที่จะเรียกมาทำสัญญาไม่เกิน ๓ ราย

ผู้ยื่นข้อเสนอที่เป็นกิจการร่วมค้าที่จะได้สิทธิตามวรรคหนึ่ง ผู้เข้าร่วมค้าทุกรายจะต้องเป็นผู้ประกอบการ SMEs”

(๒) ให้กำหนดเงื่อนไขการพิจารณาในข้อ ๖ หลักเกณฑ์และสิทธิในการพิจารณาว่า “๖.๙ หากผู้ยื่นข้อเสนอซึ่งมิใช่ผู้ประกอบการ SMEs แต่เป็นบุคคลธรรมดาที่ถือสัญชาติไทยหรือนิติบุคคลที่จัดตั้งขึ้นตามกฎหมายไทยเสนอราคาสูงกว่าราคาต่ำสุดของผู้ยื่นข้อเสนอซึ่งเป็นผู้ประกอบการ SMEs ที่มิได้ถือสัญชาติไทยหรือนิติบุคคลที่จัดตั้งขึ้นตามกฎหมายของต่างประเทศไม่เกินร้อยละ ๓ ให้จัดซื้อหรือจัดจ้างจากผู้ยื่นข้อเสนอซึ่งเป็นผู้ประกอบการ SMEs ที่ถือสัญชาติไทยหรือนิติบุคคลที่จัดตั้งขึ้นตามกฎหมายไทยดังกล่าว

/ผู้ ...

- ๕ -

ผู้ยื่นข้อเสนอที่เป็นกิจการร่วมค้าที่จะได้สิทธิตามวรรคหนึ่ง ผู้เข้าร่วมค้าทุกราย จะต้องเป็นบุคคลธรรมดาที่ถือสัญชาติไทยหรือนิติบุคคลที่จัดตั้งขึ้นตามกฎหมายไทย”

อนึ่ง (๑) ให้นำเงื่อนไขข้อ ๑.๒.๒.๑ ข้อ ๑.๒.๒.๒ ข้อ ๑.๒.๒.๓ และข้อ ๑.๒.๒.๔ (๑) และ (๒) มาใช้กับวิธีคัดเลือกด้วย

(๒) ให้นำเงื่อนไขข้อ ๑.๒.๒.๑ และข้อ ๑.๒.๒.๓ มาใช้กับวิธีเฉพาะเจาะจงด้วย เว้นแต่กรณีที่วงเงินการจัดจ้างก่อสร้างไม่เกิน ๕๐๐,๐๐๐ บาท

๑.๓ การจัดจ้างที่มีใช้งานก่อสร้าง

๑.๓.๑ การจัดทำร่างขอบเขตของงานและการกำหนดเงื่อนไขและคุณสมบัติของผู้ยื่นข้อเสนอ

๑.๓.๑.๑ หน่วยงานของรัฐต้องกำหนดร่างขอบเขตของงานและกำหนดให้คู่สัญญาต้องใช้วัสดุประเภทวัสดุหรือครุภัณฑ์ที่จะใช้งานจ้างเป็นวัสดุที่ผลิตภายในประเทศ โดยต้องใช้ไม่น้อยกว่าร้อยละ ๖๐ ของมูลค่าวัสดุที่จะใช้งานจ้างทั้งหมดตามสัญญา

๑.๓.๑.๒ กรณีที่หน่วยงานของรัฐได้แจกแจงรายการวัสดุที่จะนำมาใช้งานจ้างนั้นแล้ว ทรบว่างานนั้นเป็นวัสดุที่ไม่มีผลิตภายในประเทศ หน่วยงานของรัฐสามารถกำหนดรายละเอียดคุณลักษณะเฉพาะของวัสดุได้ตามวัตถุประสงค์การใช้งาน โดยไม่ต้องกำหนดว่าเป็นวัสดุที่ผลิตภายในประเทศ กรณีนี้ไม่ต้องขออนุมัติจากหัวหน้าหน่วยงานของรัฐหรือผู้มีอำนาจเหนือขึ้นไปหนึ่งชั้น

๑.๓.๑.๓ กรณีเมื่อหน่วยงานของรัฐได้แจกแจงรายการวัสดุที่จะนำมาใช้งานจ้างนั้นแล้ว ทรบว่าวัสดุที่จะใช้งานจ้างนั้นมีผลิตภายในประเทศแต่หน่วยงานของรัฐไม่ใช่วัสดุที่ผลิตภายในประเทศ หรือจะใช้หรือใช้วัสดุที่ผลิตภายในประเทศไม่ครบร้อยละ ๖๐ หากกรณีเป็นดังนี้

(๑) กรณีที่ราคาวัสดุนำเข้าจากต่างประเทศมีราคาต่อหน่วยไม่เกิน ๒ ล้านบาท ให้เสนอหัวหน้าหน่วยงานของรัฐเพื่ออนุมัติก่อน

(๒) กรณีที่ราคาวัสดุนำเข้าจากต่างประเทศมีราคาต่อหน่วยรายการใดรายการหนึ่งเกิน ๒ ล้านบาท ให้เสนอผู้มีอำนาจเหนือขึ้นไปหนึ่งชั้นเพื่ออนุมัติเห็นก่อน

๑.๓.๑.๔ กรณีดังต่อไปนี้หน่วยงานของรัฐไม่ต้องขออนุมัติจากหัวหน้าหน่วยงานของรัฐ หรือผู้มีอำนาจเหนือขึ้นไปหนึ่งชั้นอนุมัติแต่อย่างใด โดยหน่วยงานของรัฐสามารถกำหนดขอบเขตของงานหรือรายละเอียดคุณลักษณะเฉพาะของวัสดุได้ตามความต้องการ

(๑) กรณีที่หน่วยงานของรัฐทรบตั้งแต่ต้นว่างานจ้างนั้นต้องใช้วัสดุนำเข้าจากต่างประเทศและวัสดุดังกล่าวไม่มีผลิตภายในประเทศ ซึ่งทำให้อัตราการใช้วัสดุที่ผลิตภายในประเทศน้อยกว่าร้อยละ ๖๐ ของมูลค่าวัสดุที่จะใช้งานจ้างทั้งหมดตามสัญญา

(๒) กรณีเมื่อหน่วยงานของรัฐได้แจกแจงรายการวัสดุที่จะนำมาใช้งานจ้างนั้นแล้วทรบว่างานจ้างนั้นต้องใช้วัสดุนำเข้าจากต่างประเทศและวัสดุดังกล่าวไม่มีผลิตภายในประเทศ ซึ่งทำให้อัตราการใช้วัสดุที่ผลิตภายในประเทศน้อยกว่าร้อยละ ๖๐ ของมูลค่าวัสดุที่จะใช้งานจ้างทั้งหมดตามสัญญา

๑.๓.๒ การจัดจ้างโดยวิธีประกวดราคาอิเล็กทรอนิกส์

๑.๓.๒.๑ เพิ่มเงื่อนไขในเอกสารแนบท้ายเอกสารประกวดราคาจ้างฯ ดังนี้ “ข้อ ๑.๗ แผนการใช้วัสดุที่ผลิตภายในประเทศ”

๑.๓.๒.๒ เพิ่มเงื่อนไขในเอกสารประกวดราคาจ้างฯ ส่วนที่ ๒ ดังนี้ “ข้อ ๓.๒ สำเนาใบขึ้นทะเบียนผู้ประกอบการวิสาหกิจขนาดกลางและขนาดย่อม (SMEs) (ถ้ามี)”

/อนึ่ง ...

- ๖ -

อนึ่ง สำหรับการพิจารณาผลกรณีการกำหนดเงื่อนไขให้ผู้ยื่นข้อเสนอยื่นสำเนาใบขึ้นทะเบียนผู้ประกอบการวิสาหกิจขนาดกลางและขนาดย่อม (SMEs) มีวัตถุประสงค์เพื่อนำมาตรวจสอบคุณสมบัติในการให้แต้มต่อแก่ผู้ประกอบการ SMEs กรณีเสนอราคาสูงกว่าราคาต่ำสุดของผู้เสนอรายอื่นไม่เกินร้อยละ ๑๐ หากผู้ประกอบการ SMEs ไม่ยื่นสำเนาใบขึ้นทะเบียนฯ ผู้ยื่นข้อเสนอรายนั้น ก็จะไม่ได้รับสิทธิการให้แต้มต่อในการเสนอราคาดังกล่าว ดังนั้น กรณีที่ผู้ประกอบการ SMEs ไม่ยื่นสำเนาใบขึ้นทะเบียนฯ ไม่ถือว่าผู้ยื่นข้อเสนอรายนั้นเป็นผู้ไม่ผ่านคุณสมบัติแต่อย่างใด

๑.๓.๒.๓ เพิ่มเงื่อนไขในเอกสารประกวดราคาจ้างฯ “ข้อ ๔.๙ ผู้ยื่นข้อเสนอที่เป็นผู้ชนะการเสนอราคาต้องจัดทำแผนการใช้วัสดุที่ผลิตภายในประเทศ โดยยื่นให้หน่วยงานของรัฐภายใน ๖๐ วัน นับถัดจากวันลงนามในสัญญา” ทั้งนี้ โดยให้แนบตารางภาคผนวก ๑ ไปด้วย เว้นแต่กรณีที่ระยะเวลาดำเนินการตามสัญญาไม่เกิน ๖๐ วัน

๑.๓.๒.๔ กำหนดเงื่อนไขในเอกสารประกวดราคาจ้างฯ กรณีใช้เกณฑ์ราคาในการพิจารณาคัดเลือกผู้ชนะดังนี้

(๑) ให้กำหนดเงื่อนไขการพิจารณาในข้อ ๖ หลักเกณฑ์และสิทธิในการพิจารณาว่า “๖.๘ หากผู้ยื่นข้อเสนอซึ่งเป็นผู้ประกอบการ SMEs เสนอราคาสูงกว่าราคาต่ำสุดของผู้ยื่นข้อเสนอรายอื่นที่ไม่เกินร้อยละ ๑๐ ให้จัดซื้อจัดจ้างจากผู้ประกอบการ SMEs ดังกล่าว โดยจัดเรียงลำดับผู้ยื่นข้อเสนอซึ่งเป็นผู้ประกอบการ SMEs ซึ่งเสนอราคาสูงกว่าราคาต่ำสุดของผู้ยื่นข้อเสนอรายอื่นไม่เกินร้อยละ ๑๐ ที่จะเรียกมาทำสัญญาไม่เกิน ๓ ราย

ผู้ยื่นข้อเสนอที่เป็นกิจการร่วมค้าที่จะได้สิทธิตามวรรคหนึ่ง ผู้เข้าร่วมค้าทุกรายจะต้องเป็นผู้ประกอบการ SMEs”

(๒) ให้กำหนดเงื่อนไขการพิจารณาในข้อ ๖ หลักเกณฑ์และสิทธิในการพิจารณาว่า “๖.๙ หากผู้ยื่นข้อเสนอซึ่งมีผู้ประกอบการ SMEs แต่เป็นบุคคลธรรมดาที่ถือสัญชาติไทยหรือนิติบุคคลที่จัดตั้งขึ้นตามกฎหมายไทยเสนอราคาสูงกว่าราคาต่ำสุดของผู้ยื่นข้อเสนอซึ่งเป็นผู้ประกอบการ SMEs ที่มีได้ถือสัญชาติไทยหรือนิติบุคคลที่จัดตั้งขึ้นตามกฎหมายของต่างประเทศไม่เกินร้อยละ ๓ ให้จัดซื้อหรือจัดจ้างจากผู้ยื่นข้อเสนอซึ่งเป็นผู้ประกอบการ SMEs ที่มีได้ถือสัญชาติไทยหรือนิติบุคคลที่จัดตั้งขึ้นตามกฎหมายไทยดังกล่าว

ผู้ยื่นข้อเสนอที่เป็นกิจการร่วมค้าที่จะได้สิทธิตามวรรคหนึ่ง ผู้เข้าร่วมค้าทุกรายจะต้องเป็นผู้ประกอบการ SMEs ที่มีได้ถือสัญชาติไทยหรือนิติบุคคลที่จัดตั้งขึ้นตามกฎหมายไทย”

อนึ่ง (๑) ให้นำเงื่อนไขข้อ ๑.๓.๒.๑ ข้อ ๑.๓.๒.๒ ข้อ ๑.๓.๒.๓ และข้อ ๑.๓.๒.๔ (๑) และ (๒) มาใช้กับวิธีคัดเลือกด้วย

(๒) ให้นำเงื่อนไขข้อ ๑.๓.๒.๑ และข้อ ๑.๓.๒.๓ มาใช้กับวิธีเฉพาะเจาะจงด้วย เว้นแต่กรณีที่วงเงินการจัดจ้างไม่เกิน ๕๐๐,๐๐๐ บาท

๑.๕ การต่อรองราคากรณีผู้ประกอบการ SMEs เสนอราคาเกินวงเงินงบประมาณที่จะจัดซื้อจัดจ้าง

กรณีผู้ยื่นข้อเสนอที่เป็นผู้ประกอบการ SMEs เสนอราคาสูงกว่าราคาต่ำสุดของผู้ยื่นข้อเสนอรายอื่นที่ไม่เกินร้อยละ ๑๐ แต่สูงกว่าวงเงินที่จะจัดซื้อหรือจัดจ้าง ให้ดำเนินการตามระเบียบกระทรวงการคลังว่าด้วยการจัดซื้อจัดจ้างและการบริหารพัสดุภาครัฐ พ.ศ. ๒๕๖๐ ข้อ ๕๗ ทั้งนี้ หน่วยงานของรัฐยังต้องนำหลักการการให้แต้มต่อด้านราคากับผู้ประกอบการ SMEs มาดำเนินการด้วย

/ตัวอย่าง ...

- ๗ -

ตัวอย่าง

หน่วยงานของรัฐมีงบประมาณในการจัดซื้อจัดจ้าง ๕,๐๐๐,๐๐๐ บาท การเสนอราคาครั้งนี้ มีผู้เสนอราคา ๕ ราย ได้แก่ บริษัท ก. บริษัท ข. บริษัท ค. ห้างหุ้นส่วนจำกัด A. และห้างหุ้นส่วนจำกัด B. โดยห้างหุ้นส่วนจำกัด A. และห้างหุ้นส่วนจำกัด B. เป็นผู้ประกอบการ SMEs และบริษัท ก. บริษัท ข. และบริษัท ค. เป็นผู้ประกอบการทั่วไป ซึ่งผู้ยื่นข้อเสนอแต่ละรายเสนอราคาดังนี้

บริษัท ก.	๕,๐๐๐,๐๐๐ บาท
บริษัท ข.	๕,๒๐๐,๐๐๐ บาท
บริษัท ค.	๕,๒๕๐,๐๐๐ บาท
ห้างหุ้นส่วนจำกัด A.	๕,๓๐๐,๐๐๐ บาท
ห้างหุ้นส่วนจำกัด B.	๕,๔๐๐,๐๐๐ บาท

พิจารณาได้ว่า ในการเสนอราคาครั้งนี้ ห้างหุ้นส่วนจำกัด A. และห้างหุ้นส่วนจำกัด B. ซึ่งเป็นผู้ประกอบการ SMEs ได้เสนอราคาสูงกว่าผู้ยื่นข้อเสนอรายอื่นที่เสนอราคาต่ำสุดแต่ไม่เกินร้อยละ ๑๐ ดังนั้น ในการเสนอราคาครั้งนี้ จึงพิจารณาให้ห้างหุ้นส่วนจำกัด A. เป็นผู้เสนอราคารายต่ำสุดลำดับที่ ๑ ห้างหุ้นส่วนจำกัด B. เป็นผู้เสนอราคารายต่ำสุดลำดับที่ ๒ และบริษัท ก. เป็นผู้เสนอราคารายต่ำสุดลำดับที่ ๓ แต่เนื่องจากผู้ยื่นข้อเสนอที่เป็นผู้ประกอบการ SMEs ซึ่งเป็นผู้ชนะลำดับที่ ๑ เสนอราคาเกินวงเงินที่จะซื้อหรือจ้าง ให้หน่วยงานของรัฐดำเนินการดังนี้

(๑) ให้ต่อรองราคากับผู้ประกอบการ SMEs ให้ต่ำที่สุดเท่าที่จะทำได้ หากยอมลดราคาและราคาที่เสนอใหม่ไม่สูงกว่าวงเงินที่จะซื้อหรือจ้าง หรือสูงกว่าแต่ส่วนที่สูงกว่านั้นไม่เกินร้อยละ ๑๐ ของวงเงินที่จะซื้อหรือจ้าง หรือต่อรองราคาแล้วไม่ยอมลดราคาลงอีกแต่ส่วนที่สูงกว่านั้นไม่เกินร้อยละสิบของวงเงินที่จะซื้อหรือจ้าง ถ้าเห็นว่าราคดังกล่าวเป็นราคาที่เหมาะสม ก็ให้เสนอซื้อหรือจ้างกับผู้ประกอบการ SMEs รายนั้น

(๒) ถ้าดำเนินการตาม (๑) แล้วไม่ได้ผล ให้แจ้งผู้ยื่นข้อเสนอทุกราย เพื่อมาเสนอราคาใหม่พร้อมกัน ภายในกำหนดระยะเวลาอันสมควร หากรายใดไม่ยื่นใบเสนอราคาให้ถือว่ารายนั้นยินยอมราคาตามที่เสนอไว้เดิม หากผู้ยื่นข้อเสนอที่ได้เสนอราคาต่ำสุดในการเสนอราคาครั้งนี้เสนอราคาไม่สูงกว่าวงเงินที่จะซื้อหรือจ้าง หรือสูงกว่าแต่ส่วนที่สูงกว่านั้นไม่เกินร้อยละสิบของวงเงินที่จะซื้อหรือจ้าง ถ้าเห็นว่าราคดังกล่าวเป็นราคาที่เหมาะสม ก็ให้เสนอซื้อหรือจ้างจากผู้ยื่นเสนอรายนั้น

ทั้งนี้ หน่วยงานของรัฐยังต้องนำหลักการการให้แต้มต่อในการเสนอราคาสูงกว่าผู้ยื่นข้อเสนอรายอื่นที่เสนอราคาต่ำสุดแต่ไม่เกินร้อยละ ๑๐ กับผู้ประกอบการ SMEs มาดำเนินการด้วย

(๓) ถ้าดำเนินการตาม (๒) แล้วไม่ได้ผล ให้หน่วยงานของรัฐยกเลิกการซื้อหรือจ้าง และดำเนินการจัดซื้อจัดจ้างตามวิธีการที่กำหนดในพระราชบัญญัติการจัดซื้อจัดจ้างและการบริหารพัสดุภาครัฐ พ.ศ. ๒๕๖๐

๑.๖ กรณีการจัดซื้อจัดจ้างที่มีวงเงินไม่เกิน ๕๐๐,๐๐๐ บาท

สำหรับการจัดซื้อจัดจ้างครั้งหนึ่งที่มีวงเงินไม่เกิน ๕๐๐,๐๐๐ บาท ให้หน่วยงานของรัฐพิจารณาจัดซื้อจัดจ้างกับผู้ประกอบการ SMEs เป็นลำดับแรกก่อน

๑.๗ การบริหารสัญญาและการตรวจรับพัสดุ

๑.๗.๑ การจัดทำแผนการใช้พัสดุไม่น้อยกว่าร้อยละ ๖๐ และการใช้เหล็กไม่น้อยกว่าร้อยละ ๕๐ ที่ผลิตภายในประเทศ สำหรับการจ้างก่อสร้างและการจ้างที่มีช่างานก่อสร้าง

๑.๗.๑.๑ งานจ้างก่อสร้าง

/(๑) ...

- ๘ -

(๑) หน่วยงานของรัฐจะต้องให้คู่สัญญาจัดทำแผนการใช้พัสดุที่ผลิตภายในประเทศ ไม่น้อยกว่าร้อยละ ๖๐ ของมูลค่าพัสดุที่จะใช้ในงานก่อสร้างทั้งหมดตามสัญญา (ภาคผนวก ๑) โดยส่งให้หน่วยงานของรัฐภายใน ๖๐ วัน นับถัดจากวันที่ได้ลงนามสัญญา

(๒) หน่วยงานของรัฐจะต้องให้คู่สัญญาจัดทำแผนการใช้เหล็กที่ผลิตภายในประเทศ ไม่น้อยกว่าร้อยละ ๙๐ ของปริมาณเหล็กที่ต้องใช้ทั้งหมดตามสัญญา (ภาคผนวก ๒) โดยส่งให้หน่วยงานของรัฐภายใน ๖๐ วัน นับถัดจากวันที่ได้ลงนามสัญญา

๑.๗.๑.๒ งานจ้างที่มีช่างก่อสร้าง

หน่วยงานของรัฐจะต้องให้คู่สัญญาจัดทำแผนการใช้พัสดุที่ผลิตภายในประเทศ ไม่น้อยกว่าร้อยละ ๖๐ ของมูลค่าพัสดุที่จะใช้ในงานจ้างทั้งหมดตามสัญญา (ภาคผนวก ๒) โดยส่งให้หน่วยงานของรัฐภายใน ๖๐ วัน นับถัดจากวันที่ได้ลงนามสัญญา

กรณีที่งานจ้างก่อสร้างและงานจ้างที่มีช่างก่อสร้าง ที่มีสัญญาอายุไม่เกิน ๖๐ วัน หรือกรณีที่วงเงินการจัดจ้างไม่เกิน ๕๐๐,๐๐๐ บาท หน่วยงานของรัฐไม่ต้องให้คู่สัญญาจัดทำแผนการใช้พัสดุที่ผลิตภายในประเทศและแผนการใช้เหล็กที่ผลิตภายในประเทศ

หากมูลค่าหรือปริมาณของพัสดุไม่สามารถดำเนินการตามข้อ ๑.๖.๑.๑ และข้อ ๑.๖.๑.๒ สามารถแก้ไขเปลี่ยนแปลงแผนฯ ได้โดยไม่ต้องดำเนินการในรูปแบบการแก้ไขสัญญา เป็นเพียงการดำเนินการระหว่างคณะกรรมการตรวจรับพัสดุกับคู่สัญญาได้ ทั้งนี้ เมื่อคู่สัญญามีความประสงค์จะแก้ไขเปลี่ยนแปลงแผนฯ เมื่อดำเนินการเรียบร้อยแล้ว ให้คู่สัญญาส่งแผนฯ ให้คณะกรรมการตรวจรับพัสดุก่อนการส่งมอบงานในแต่ละงวด

๑.๗.๒ การตรวจรับพัสดุ

๑.๗.๒.๑ ให้คณะกรรมการตรวจรับพัสดุดูตรวจสอบว่าพัสดุที่ส่งมอบ เป็นพัสดุที่ผลิตภายในประเทศตามเงื่อนไขที่กำหนดไว้ในสัญญา

๑.๗.๒.๒ การตรวจสอบพัสดุที่ผลิตภายในประเทศ สามารถดำเนินการดังนี้

(๑) กรณีที่เป็นพัสดุที่ผลิตภายในประเทศที่ได้รับการรับรองจากสภาอุตสาหกรรมแห่งประเทศไทย ให้ตรวจสอบรายการพัสดุที่ได้รับการรับรองและออกเครื่องหมายสินค้าที่ผลิตภายในประเทศไทย (Made in Thailand) จากสภาอุตสาหกรรมแห่งประเทศไทย

(๒) กรณีที่เป็นพัสดุที่ไม่ใช่รายการพัสดุดังกล่าว ให้ตรวจสอบจากข้อมูลที่ปรากฏบนฉลากของสินค้าที่ติดบนบรรจุภัณฑ์ของสินค้า

๑.๗.๓ การแก้ไขสัญญา

หากลงนามในสัญญาแล้วปรากฏในภายหลังว่า ไม่สามารถส่งมอบพัสดุที่ผลิตภายในประเทศตามเงื่อนไขหรืออัตราที่กำหนดไว้ในสัญญาได้ ให้พิจารณาแก้ไขสัญญาต่อไป ทั้งนี้ ให้หน่วยงานของรัฐพิจารณาแก้ไขสัญญาให้เป็นไปตามหลักการของมาตรา ๙๗ แห่งพระราชบัญญัติฯ

๑.๗.๔ การจัดทำรายงานผลการใช้พัสดุที่ผลิตภายในประเทศสำหรับงานจ้างก่อสร้างและงานจ้างที่มีช่างก่อสร้าง

ให้คณะกรรมการตรวจรับพัสดุเป็นผู้จัดทำรายงานผลการใช้พัสดุที่ผลิตภายในประเทศ (ตามภาคผนวก ๓) เสนอหัวหน้าหน่วยงานของรัฐเพื่อทราบพร้อมกับรายงานผลการตรวจรับงานงวดสุดท้าย

๑.๘ การให้สัตยาบัน

กรณีที่หน่วยงานของรัฐไม่ดำเนินการขออนุญาตต่อผู้มีอำนาจเหนือขึ้นไปหนึ่งชั้นหรือหัวหน้าหน่วยงานของรัฐ หน่วยงานของรัฐสามารถให้ผู้มีอำนาจพิจารณาให้สัตยาบันสำหรับการดำเนินการที่ได้ดำเนินการไปก่อนแล้วนั้นในภายหลังได้

/๒. ...

๒. แนวทางการดำเนินการตามกฎหมายกระทรวงฯ ในหมวด ๒ ข้อ ๖ (๒) และ (๔)

๒.๑ กรณีที่หน่วยงานของรัฐประสงค์จะจัดซื้อจัดจ้างผลิตภัณฑ์อาหารา หน่วยงานของรัฐสามารถดำเนินการจัดซื้อจัดจ้างตามหมวด ๒ ข้อ ๖ (๒) ผลิตภัณฑ์ของร้านค้าสหกรณ์หรือสถาบันเกษตรกรที่กระทรวงเกษตรและสหกรณ์รับรอง โดยหน่วยงานของรัฐสามารถตรวจสอบรายชื่อร้านค้าสหกรณ์หรือสถาบันเกษตรกรกับกรมส่งเสริมสหกรณ์ โดยตรง ทั้งนี้ หน่วยงานของรัฐจัดซื้อจัดจ้างได้โดยวิธีเฉพาะเจาะจง

๒.๒ กรณีที่หน่วยงานของรัฐประสงค์จะจัดซื้อจัดจ้างผลิตภัณฑ์ที่ผลิตขึ้นเองหรือบริการขององค์กรหรือมูลนิธิเพื่อคนพิการที่ได้รับการรับรองจากหน่วยงานของรัฐตามหมวด ๒ ข้อ ๖ (๔) โดยหน่วยงานของรัฐสามารถตรวจสอบรายชื่อองค์กร มูลนิธิ หรือองค์การสงเคราะห์คนพิการ กับกรมส่งเสริมและพัฒนาคุณภาพชีวิตคนพิการ หรือสำนักงานส่งเสริมวิสาหกิจเพื่อสังคม โดยตรง ทั้งนี้ หน่วยงานของรัฐจัดซื้อจัดจ้างได้โดยวิธีเฉพาะเจาะจง

อนึ่ง การจัดซื้อจัดจ้างตามข้อ ๒.๑ และข้อ ๒.๒ หากหน่วยงานของรัฐไม่ประสงค์จะจัดซื้อจัดจ้างโดยวิธีเฉพาะเจาะจง จะใช้วิธีคัดเลือก หรือวิธีประกาศเชิญชวนทั่วไปก็ได้

๓. แนวทางการดำเนินการตามกฎหมายกระทรวงฯ ในหมวด ๗/๒ การจัดซื้อจัดจ้างพัสดุที่เป็นมิตรกับสิ่งแวดล้อม

๓.๑ หากหน่วยงานของรัฐประสงค์จะจัดซื้อจัดจ้างพัสดุที่เป็นมิตรกับสิ่งแวดล้อม ให้หน่วยงานของรัฐกำหนดรายละเอียดคุณลักษณะเฉพาะหรือร่างขอบเขตของงาน เป็นพัสดุที่มีรายละเอียดหรือคุณสมบัติที่เป็นมิตรกับสิ่งแวดล้อม

ตัวอย่าง

หน่วยงานของรัฐต้องการจัดซื้อกระดาษ A๔ หากประสงค์จะจัดซื้อกระดาษที่มีคุณสมบัติเป็นกระดาษที่เป็นมิตรกับสิ่งแวดล้อม ก็ให้หน่วยงานของรัฐกำหนดรายละเอียดคุณลักษณะเฉพาะได้ตามที่หน่วยงานของรัฐต้องการ แต่หากหน่วยงานของรัฐประสงค์จะจัดซื้อกระดาษ A๔ ที่มีคุณลักษณะเฉพาะทั่วไป ก็ให้หน่วยงานของรัฐกำหนดตามที่หน่วยงานของรัฐต้องการ

๓.๒ เมื่อดำเนินการตามข้อ ๓.๑ แล้ว ให้หน่วยงานของรัฐตรวจสอบรายชื่อพัสดุที่เป็นมิตรกับสิ่งแวดล้อม โดยตรวจสอบในฐานข้อมูลบัญชีรายชื่อสินค้าและบริการที่เป็นมิตรกับสิ่งแวดล้อมของกรมควบคุมมลพิษได้ที่ <http://gp.pcd.go.th>

๓.๓ เมื่อตรวจสอบรายชื่อแล้วปรากฏว่า พักสุดที่จะจัดซื้อจัดจ้างดังกล่าวมีผู้ขายสินค้าหรือผู้ให้บริการเพียงรายเดียว ให้หน่วยงานของรัฐจัดซื้อจัดจ้างโดยวิธีเฉพาะเจาะจงจากผู้ขายหรือผู้ให้บริการโดยตรง หากพัสดุที่จะจัดซื้อจัดจ้างมีผู้ขายสินค้าหรือผู้ให้บริการตั้งแต่ ๒ รายขึ้นไป ให้หน่วยงานของรัฐจัดซื้อจัดจ้างโดยวิธีคัดเลือก

หากดำเนินการตรวจสอบรายชื่อแล้วไม่ปรากฏรายชื่อผู้ประกอบการที่ได้รับการรับรองว่าเป็นพัสดุที่มีเครื่องหมายรับรองว่าเป็นพัสดุที่เป็นมิตรกับสิ่งแวดล้อม ให้หน่วยงานของรัฐดำเนินการจัดซื้อจัดจ้างตามวิธีการที่กำหนดในพระราชบัญญัติฯ

อนึ่ง หากหน่วยงานของรัฐไม่ประสงค์จะจัดซื้อจัดจ้างพัสดุที่เป็นมิตรกับสิ่งแวดล้อม ให้หน่วยงานของรัฐกำหนดรายละเอียดคุณลักษณะเฉพาะหรือร่างขอบเขตของงาน ให้เป็นไปตามวัตถุประสงค์ของหน่วยงานของรัฐ

ภาคผนวก ๑

ตารางการจัดทำแผนการใช้วัสดุที่ผลิตภายในประเทศ

โครงการ

รายการวัสดุหรือครุภัณฑ์ที่ใช้ในโครงการ
แผนการใช้วัสดุที่ผลิตภายในประเทศ

ลำดับ	รายการ	หน่วย	ปริมาณ	ราคาต่อหน่วย (บาท)	เป็นเงิน (รวม)	วัสดุ ในประเทศ	วัสดุ ต่างประเทศ
๑	ปูนซีเมนต์						
๒	กระเบื้อง						
๓	ผ้าเทคาน						
๔	หลอดไฟ						
๕	คอมไฟ						
รวม					xxx	xxx	xxx
อัตรา (ร้อยละ)					๑๐๐	๗๐	๓๐

ลงชื่อ (คู่สัญญาฝ่ายผู้รับจ้าง)
()

ภาคผนวก ๒

ตารางการจัดทำแผนการใช้เหล็กที่ผลิตภายในประเทศ

โครงการ

รายการวัสดุหรือครุภัณฑ์ที่ใช้ในโครงการ
 แผนการใช้เหล็กที่ผลิตภายในประเทศ
 ปริมาณเหล็กทั้งโครงการ xxx (ตัน)

ลำดับ	รายการ	หน่วย	ปริมาณ	เหล็ก ในประเทศ	เหล็ก ต่างประเทศ
๑	เหล็กเส้น	ตัน			
๒	เหล็กข้องอ	ตัน			
๓	เหล็กเส้นกรม	ตัน			
๔					
๕					
รวม			xxx	xxx	xxx
อัตรา (ร้อยละ)			๑๐๐	๙๐	๑๐

ลงชื่อ (คู่สัญญาฝ่ายผู้รับจ้าง)
 ()

ภาคผนวก ๓

ตารางรายงานผลการใช้พัสดุที่ผลิตภายในประเทศ

การใช้พัสดุทั้งโครงการ
 รายการพัสดุทั้งโครงการ xxx รายการ
 มูลค่าพัสดุทั้งโครงการ xxx บาท

มูลค่าการใช้พัสดุที่ผลิตภายในประเทศ

รายการ	จำนวนเงิน	อัตรา (ร้อยละ)
มูลค่าพัสดุที่ผลิตภายในประเทศ	(บาท)	
มูลค่าพัสดุที่ผลิตจากต่างประเทศ	(บาท)	

ปริมาณการใช้เหล็กทั้งโครงการ

ปริมาณการใช้เหล็กทั้งโครงการ xxx ตัน มูลค่าเหล็กทั้งโครงการ xxx บาท

รายการ	หน่วย	จำนวน	อัตรา (ร้อยละ)
ปริมาณการใช้เหล็ก	ตัน	ตัน	

สรุป

- เป็นไปตามกฎกระทรวงกำหนดพัสดุและวิธีการจัดซื้อจัดจ้างพัสดุที่รัฐต้องการส่งเสริมหรือสนับสนุน (ฉบับที่ ๒) พ.ศ. ๒๕๖๓
- ร้อยละ ๖๐ พัสดุทั่วไป (มูลค่า)
- ร้อยละ ๙๐ เหล็ก (ปริมาณ)
- ไม่เป็นไปตามกฎกระทรวงกำหนดพัสดุและวิธีการจัดซื้อจัดจ้างพัสดุที่รัฐต้องการส่งเสริมหรือสนับสนุน (ฉบับที่ ๒) พ.ศ. ๒๕๖๓
 เหตุผล/ความจำเป็นที่หน่วยงานของรัฐไม่สามารถดำเนินการได้

ลงชื่อ (ประธานกรรมการตรวจรับพัสดุ)
 ()

ด่วนที่สุด

ที่ กค 0406.2/0-๒๖



กระทรวงการคลัง

ถนนพระราม 6 กทม. 10400

๒๖ กันยายน 2550

เรื่อง แนวทางการกำหนดสัดส่วนความรับผิดชอบทางละเมิดของเจ้าหน้าที่
 เรียน ปลัดกระทรวง ผู้ว่าราชการจังหวัด อธิบดี ผู้อำนวยการ เลขาธิการ ผู้บัญชาการ อธิการบดี
 และหัวหน้าหน่วยงานของรัฐตามพระราชบัญญัติความรับผิดชอบทางละเมิดของเจ้าหน้าที่ พ.ศ. 2539
 อ้างถึง 1. พระราชบัญญัติความรับผิดชอบทางละเมิดของเจ้าหน้าที่ พ.ศ. 2539
 2. หนังสือกระทรวงการคลัง ที่ กค 0406.6/ว 121 ลงวันที่ 26 ธันวาคม 2545
 สิ่งที่ส่งมาด้วย แนวทางในการกำหนดสัดส่วนความรับผิดชอบทางละเมิด

ตามที่พระราชบัญญัติความรับผิดชอบทางละเมิดของเจ้าหน้าที่ พ.ศ. 2539 มาตรา 8 กำหนดให้หน่วยงานของรัฐมีสิทธิเรียกให้เจ้าหน้าที่ผู้กระทำละเมิดเนื่องจากการปฏิบัติหน้าที่ต้องชดใช้ค่าสินไหมทดแทนแก่หน่วยงานของรัฐในกรณีเจ้าหน้าที่ได้กระทำไปด้วยความจงใจหรือประมาทเลินเล่ออย่างร้ายแรง โดยสิทธิเรียกให้ชดใช้ค่าสินไหมทดแทนกรณีดังกล่าวจะมีได้เพียงใด ให้คำนึงถึงระดับความร้ายแรงแห่งการกระทำและความเป็นธรรม หรือความผิด หรือความบกพร่อง หรือระบบดำเนินงานของหน่วยงานของรัฐในแต่ละกรณีเป็นเกณฑ์ และกระทรวงการคลังได้กำหนดหลักเกณฑ์การชดใช้ค่าสินไหมทดแทนของเจ้าหน้าที่ไว้ตามหนังสือที่อ้างถึง 2 นั้น

กระทรวงการคลังขอเรียนว่า เนื่องจากพระราชบัญญัติความรับผิดชอบทางละเมิดของเจ้าหน้าที่ พ.ศ. 2539 มาตรา 8 ข้างต้น มิให้นำหลักเรื่องลูกหนี้ร่วมมาใช้บังคับกับกรณีที่เกิดการละเมิดเกิดจากเจ้าหน้าที่หลายคน และเจ้าหน้าที่แต่ละคนต้องรับผิดชอบชดใช้ค่าสินไหมทดแทนเฉพาะส่วนของตนเองเท่านั้น แต่ปรากฏว่าหลักเกณฑ์การชดใช้ค่าสินไหมทดแทนจากเจ้าหน้าที่ผู้กระทำละเมิดตามหนังสือกระทรวงการคลัง ที่ กค 0406.6/ว 121 ลงวันที่ 26 ธันวาคม 2545 ที่ส่วนราชการต่างๆ ถือปฏิบัติอยู่ ยังมิได้มีการกำหนดแนวทางแบ่งสัดส่วนความรับผิดชอบของเจ้าหน้าที่ผู้ต้องรับผิดชอบชดใช้ค่าสินไหมทดแทนแต่ละรายไว้ ทำให้การกำหนดสัดส่วนความรับผิดชอบทางละเมิดของเจ้าหน้าที่ของแต่ละหน่วยงานยังคงเกิดความเหลื่อมล้ำไม่เป็นธรรม และเกิดความไม่เสมอภาค

/แก่...

- 2 -

แก่เจ้าหน้าที่ผู้ต้องรับผิดชอบใช้คำลिनใหม่ทดแทนของแต่ละหน่วยงานของรัฐ จึงเห็นสมควรยกเลิกหนังสือกระทรวงการคลัง ที่ กค 0406.6/ว 121 ลงวันที่ 26 ธันวาคม 2545 และเพื่อให้หน่วยงานของรัฐมีบรรทัดฐานในการกำหนดความรับผิดชอบของเจ้าหน้าที่ผู้กระทำละเมิดให้เป็นไปในแนวทางเดียวกันและเพื่อให้เกิดความเป็นธรรมและเสมอภาคกับเจ้าหน้าที่ของทุกหน่วยงาน จึงเห็นควรกำหนดแนวทางในการเรียกคำลिनใหม่ทดแทนของเจ้าหน้าที่ที่ได้กระทำให้เกิดความเสียหายที่เกิดขึ้นอยู่เป็นประจำ โดยได้แบ่งตามลักษณะของความเสียหาย และกำหนดสัดส่วนความรับผิดชอบของเจ้าหน้าที่ผู้ต้องรับผิดชอบใช้คำลिनใหม่ทดแทนตามกลุ่มหรือแต่ละราย เพื่อให้หน่วยงานของรัฐใช้ประกอบเป็นแนวทางในการพิจารณาสำนวนความรับผิดทางละเมิดของเจ้าหน้าที่ต่อไป (สิ่งที่ส่งมาด้วย)

อนึ่ง ในการพิจารณาความรับผิดทางละเมิดของเจ้าหน้าที่ หน่วยงานของรัฐอาจพิจารณาโดยคำนึงถึงระดับความร้ายแรงแห่งการกระทำ และความเป็นธรรมในแต่ละกรณีเป็นเกณฑ์โดยมิต้องใช้สิทธิเรียกให้ใช้เต็มจำนวนความเสียหาย ตามมาตรา 8 วรรค 2 และถ้าการละเมิดเกิดจากความผิดหรือความบกพร่องของหน่วยงานของรัฐหรือระบบการดำเนินงานส่วนรวมให้หักส่วนแห่งความรับผิดดังกล่าวออกด้วย ตามมาตรา 8 วรรค 3 แห่งพระราชบัญญัติความรับผิดทางละเมิดของเจ้าหน้าที่ พ.ศ. 2539 แล้วจึงนำความเสียหายที่ลดส่วนและหรือหักส่วนแล้วมาพิจารณาความรับผิดให้เหมาะสมตามพฤติการณ์ของเจ้าหน้าที่แต่ละราย โดยใช้แนวทางการกำหนดสัดส่วนดังกล่าวประกอบการพิจารณา

จึงเรียนมาเพื่อโปรดทราบ และแจ้งให้ผู้เกี่ยวข้องใช้แนวทางดังกล่าวประกอบการพิจารณาความรับผิดทางละเมิดของเจ้าหน้าที่ต่อไป

ขอแสดงความนับถือ

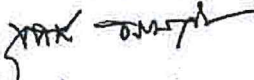
(นายอนุชิต อรรถวาทีน)
รองอธิบดีกรมการคลัง

หัวหน้ากลุ่มบริหารงานงบประมาณและหนี้สิน

กรมบัญชีกลาง
สำนักความรับผิดทางแพ่ง
กลุ่มพัฒนาและบริหารงานละเมิดและแพ่ง
โทร.0 2271 1999

แนวทางการกำหนดสัดส่วนความรับผิดชอบทางละเมิดของเจ้าหน้าที่

กรณีไม่ปฏิบัติตามกฎหมายหรือระเบียบ

กรณี	ลักษณะความเสียหาย	สัดส่วนความรับผิดชอบของเจ้าหน้าที่ (ร้อยละ)					หมายเหตุ	
		คณะกรรมการ		ผู้เกี่ยวข้อง (ตรวจสอบ/เสนอความเห็น)		ผู้บังคับบัญชา (ผ.บ.)		
		ชื่อ	สัดส่วน	ตำแหน่ง	สัดส่วน	ชั้นต้น-กลาง/ผู้ผ่านงาน		ชั้นสูง/ผู้อนุมัติ
1	การจัดจ้าง/จัดซื้อ ราคาแพง							
	1.1 วิธีการจัดซื้อ/จัดจ้าง ไม่ถูกต้อง	กค.พิจารณาผล	60	ฝ่ายพัสดุ	20	10	10	กรณีผ่าน จนท. ฝ่ายพัสดุ
		กค.พิจารณาผล	60	-	-	20	20	กรณีไม่ผ่าน จนท. ฝ่ายพัสดุ
		กค.พิจารณาผล	60	-	-	-	40	กรณีไม่ผ่าน จนท. ฝ่ายพัสดุ /ผ. ชั้นต้น-กลาง
	1.2 กำหนดราคากลางสูงกว่าความเป็นจริง							
	(1) ใช้ค่า Factor F / ราคาวัสดุ ไม่ถูกต้อง	กค.กำหนดราคากลาง	70	ฝ่ายพัสดุ	15	10	5	กรณีผ่าน จนท. ฝ่ายพัสดุ
		กค.กำหนดราคากลาง	70	-	-	20	10	กรณีไม่ผ่าน จนท. ฝ่ายพัสดุ
		กค.กำหนดราคากลาง	70	-	-	-	30	กรณีไม่ผ่าน จนท. ฝ่ายพัสดุ /ผ. ชั้นต้น-กลาง
	(2) จำนวนปริมาณงานผิดพลาด	กค. กำหนดราคากลาง	100	-	-	-	-	
	1.3 ไม่คัดเลือกผู้เสนอราคาต่ำสุดที่มีคุณสมบัติถูกต้องตามเงื่อนไขที่กำหนด							
	(1) วิธีตอบราคา	กค. เปิดซอง	60	ฝ่ายพัสดุ	15	15	10	กรณีตาม (1) และ (2) จนท. ฝ่ายพัสดุ/ผู้ผ่านงานทั้งหมดแล้ว
	(2) วิธีประกวดราคา	กค.พิจารณาผล	60	ฝ่ายพัสดุ	15	15	10	แต่ผู้บังคับบัญชาใช้อำนาจสั่งอนุมัติ ให้ผู้อนุมัติรับผิดชอบร้อยละ 40 (จนท. ฝ่ายพัสดุ/ผู้ผ่านงาน ไม่ต้องรับผิดชอบ)

กรณีไม่ปฏิบัติตามกฎหมายหรือระเบียบ (ต่อ)

กรณี	ลักษณะความเสียหาย	สัดส่วนความรับผิดชอบของเจ้าหน้าที่ (ร้อยละ)					หมายเหตุ	
		คณะกรรมการ		ผู้เกี่ยวข้อง (ตรวจสอบ/เสนอความเห็น)		ผู้บังคับบัญชา		
		ชื่อ	สัดส่วน	ตำแหน่ง	สัดส่วน	ชั้นต้น-กลาง/ผู้ผ่านงาน		ชั้นสูง/ผู้อนุมัติ
2	การตรวจการจ้าง/ตรวจรับ ไม่ถูกต้อง							
	2.1 การก่อสร้างไม่เป็นไปตามแบบรูปายการ	กค.ตรวจการจ้าง	30	ผู้ควบคุมงาน	50	10	10	กรณีข้อเท็จจริงปรากฏเป็นที่ประจักษ์ชัดแจ้งว่าผู้บังคับบัญชามีเหตุน่าเชื่อว่าควรจะได้รู้ถึงการตรวจรับงานไม่เป็นไปตามแบบรูปายการ
		กค.ตรวจการจ้าง	40	ผู้ควบคุมงาน	60	-	-	กรณีผู้บังคับบัญชาไม่น่าจะรู้ว่าการตรวจรับงานไม่เป็นไปตามรูปแบบรายการ ไม่ต้องรับผิดชอบ
	2.2 ส่งของไม่ตรงตามสัญญา	กค.ตรวจรับ	60	ฝ่ายพัสดุ	20	10	10	กรณีข้อเท็จจริงปรากฏเป็นที่ประจักษ์ชัดแจ้งว่า จนท.ฝ่ายพัสดุ/ผู้บังคับบัญชา มีเหตุน่าเชื่อว่าควรจะได้รู้ถึงการส่งของไม่ตรงตามสัญญา
		กค.ตรวจรับ	100	-	-	-	-	กรณี จนท.ฝ่ายพัสดุ/ผู้บังคับบัญชา ไม่น่าจะรู้ว่าการส่งของไม่ตรงตามสัญญา ไม่ต้องรับผิดชอบ
3	ไม่เรียกค่าปรับกรณีส่งมอบงานของล่าช้า	กค.ตรวจการจ้าง/รับ	70	ฝ่ายพัสดุ	10	10	10	กรณีข้อเท็จจริงปรากฏเป็นที่ประจักษ์ชัดแจ้งว่า จนท.ฝ่ายพัสดุ/ผู้บังคับบัญชา มีเหตุน่าเชื่อว่าควรจะได้รู้ถึงการส่งมอบงานของล่าช้า
		กค.ตรวจการจ้าง/รับ	100	-	-	-	-	กรณี จนท.ฝ่ายพัสดุ/ผู้บังคับบัญชา ไม่อาจทราบข้อเท็จจริงได้ว่ามีภาระส่งมอบงานของล่าช้า ไม่ต้องรับผิดชอบ เช่น กค.ตรวจการจ้าง/รับ ปกปิดไม่แจ้งให้ทราบ,ลงนามตรวจรับ-ยึดจนหลัง เป็นต้น

กรณีไม่ปฏิบัติตามกฎหมายหรือระเบียบ (ต่อ)

กรณี	ลักษณะความเสียหาย	สัดส่วนความรับผิดชอบของเจ้าหน้าที่ (ร้อยละ)						หมายเหตุ	
		คณะกรรมการ		ผู้เกี่ยวข้อง (ตรวจสอบ/เสนอความเห็น)		ผู้บังคับบัญชา			
		ชื่อ	สัดส่วน	ตำแหน่ง	สัดส่วน	ขั้นต้น-กลาง / ขั้นสูง / ผู้ผ่านงาน	ขั้นสูง / ผู้อนุมัติ		
4	การใช้เงินผิดระเบียบ								
	4.1 ให้นำเงินรายได้เข้าบัญชีที่เกี่ยวข้อง แต่นำไปใช้โดยผิดระเบียบ			ฝ่ายการเงิน	20		30	50	กรณีเป็นกรณีที่ผู้เสนอและผู้บังคับบัญชาปฏิบัติผิดหลักการ การเงินการคลัง
								100	กรณีผู้อนุมัติใช้อำนาจสั่งการและเป็นผู้อนุมัติ ให้รับผิดชอบ จำนวนร้อยละ 100 (จนท.ฝ่ายการเงินผู้ผ่านงาน ไม่ต้องรับผิด)
	4.2 จ่ายเงินเกินสิทธิ/ไม่มีสิทธิผิดระเบียบ			ฝ่ายการเงิน	60		20	20	กรณีมีเงินงบประมาณ/เงินราชการสำหรับใช้จ่ายแล้ว แต่จ่าย ผิดระเบียบหรือจ่ายเกินกว่าสิทธิที่ควรได้รับ

คำอธิบายเพิ่มเติม

- กรณีเจ้าหน้าที่อยู่ในกลุ่มที่ต้องรับผิดชอบมากกว่า 1 คน เช่น คณะกรรมการกำหนดราคากลางมีจำนวน 3 คน หรือเจ้าหน้าที่ฝ่ายพัสดุที่เกี่ยวข้องมีจำนวน 2 คน ให้แต่ละคนรับผิดชอบส่วนเท่า ๆ กัน
- ฝ่ายพัสดุ/ฝ่ายการเงิน หมายถึง เจ้าหน้าที่ปฏิบัติงานในฝ่ายพัสดุ/ฝ่ายการเงินหรือที่มีชื่อเรียกอย่างอื่นแต่มีลักษณะการปฏิบัติงานที่ราชการและความรับผิดชอบเช่นเดียวกัน
- แนวทางที่กำหนดสัดส่วนความรับผิดชอบของเจ้าหน้าที่นี้ เป็นเพียงแนวทางประกอบการพิจารณาในเบื้องต้นเท่านั้น หากมีกรณีนอกเหนือจากแนวทางดังกล่าว ให้ดำเนินการดังนี้
 - กรณีที่มีความเสียหายทางองค์เดียวกับลักษณะความเสียหายข้างต้นให้นำสัดส่วนดังกล่าวมาเทียบเคียงและปรับใช้ตามความเหมาะสม
 - กรณีมีข้อเท็จจริงกลุ่มเจ้าหน้าที่ผู้เกี่ยวข้องหรือผู้บังคับบัญชาแตกต่างกันไปจากแนวทางข้างต้น ให้ปรับเปลี่ยนสัดส่วนใหม่ได้ตามความเหมาะสม
 - กรณีมีลักษณะความเสียหายนอกเหนือจากแนวทางข้างต้น ให้กำหนดสัดส่วนความรับผิดชอบของเจ้าหน้าที่แต่ละกรณีได้ตามความเหมาะสม

แนวทางการกำหนดสัดส่วนความรับผิดชอบของเจ้าหน้าที่

กรณีทุจริตทางการเงินหรือทรัพย์สิน

กรณี	ลักษณะความเสียหาย	ผู้ทุจริต	สัดส่วนความรับผิดชอบของเจ้าหน้าที่ (ร้อยละ)					หมายเหตุ	
			คณะกรรมการ		ผู้เกี่ยวข้อง (ตรวจสอบ/เสนอความเห็น)		ผู้บังคับบัญชา		
			ชื่อ	สัดส่วน	ตำแหน่ง	สัดส่วน	ขั้นต้น-กลาง / ขั้นสูง / ผู้ผ่านงาน		ขั้นสูง / ผู้อนุมัติ
1	รับเงินแล้วนำไปใช้ส่วนตัว								
	1.1 รับเงินแล้วไม่ออกใบเสร็จรับเงิน / แก้ไขหรือปลอมใบเสร็จรับเงิน	100			ฝ่ายการเงิน	60	20	20	
	1.2 ออกใบเสร็จรับเงินแล้วไม่นำเงินส่ง	100	กท. เก็บรักษาเงิน	60	ฝ่ายการเงิน	20	10	10	กรณี กท. เก็บรักษาเงิน ไม่ปฏิบัติตามหน้าที่ตามระเบียบ
		100			ฝ่ายการเงิน	60	20	20	กรณี กท. เก็บรักษาเงิน ปฏิบัติหน้าที่ครบถ้วนถูกต้องตาม ระเบียบแล้ว ไม่ต้องรับผิด
	1.3 นำเงินฝากคลังหรือธนาคารไว้ครบ จำนวนตามระเบียบกลับนำไปใช้ส่วนตัว	100			ฝ่ายการเงิน	60	20	20	
2	เบิกจ่ายเงินโดยทุจริต								
	2.1 ไม่มีหลักฐานการจ่าย	100			ฝ่ายการเงิน	60	20	20	
	2.2 ทำหลักฐานการจ่ายเท็จ	100			ฝ่ายการเงิน	60	40	-	กรณีตาม 2.2 และ 2.3 ผู้อนุมัติปล่อยปะละเลยไม่ควบคุมดูแล ปล่อยให้มีการทุจริตอย่างต่อเนื่อง ให้ผู้อนุมัติรับผิดชอบด้วย โดย ปรับสัดส่วนเท่ากับ 2.1
	2.3 แก้ไขเอกสารการเบิกจ่าย	100			ฝ่ายการเงิน	60	40	-	

กรณีทุจริตทางการเงินหรือทรัพย์สิน (ต่อ)

กรณี	ลักษณะความเสียหาย	สัดส่วนความรับผิดชอบเจ้าหน้าที่ (ร้อยละ)						หมายเหตุ	
		ผู้ทุจริต	คณะกรรมการ		ผู้เกี่ยวข้อง (ตรวจสอบ/เสนอความผิด)		ผู้บังคับบัญชา		
			ชื่อ	สัดส่วน	ตำแหน่ง	สัดส่วน	ผู้ดำรงตำแหน่ง		ผู้อนุมัติ
2.4	ไม่ไต่หรือตีจำนวนเงินในเช็ค/ใบถอนเงินให้สูงขึ้น	100			ผู้ลงนามในเช็ค/ใบถอนเงิน	100		กรณีผู้ลงนามในเช็ค/ใบถอนเงิน ไม่ปฏิบัติตามระเบียบ เช่น ลงนามไว้ล่วงหน้าโดยยังไม่ได้กรอกจำนวนเงิน, เขียนจำนวนเงิน โดยเว้นช่องว่างข้างหน้าไว้ไม่ได้, ไม่ขีดพร้อมขีดสั่งจ่ายให้เจ้าหน้าที่โดยตรง เป็นต้น ให้ผู้ลงนามในเช็ค/ใบถอนเงิน รับผิดชอบส่วนเท่า ๆ กัน	

คำอธิบายเพิ่มเติม

- กรณีเจ้าหน้าที่อยู่ในกลุ่มที่ต้องรับมากกว่า 1 คน เช่น คณะกรรมการกำหนดราคากลางมีจำนวน 3 คน หรือเจ้าหน้าที่ฝ่ายพัสดุที่เกี่ยวข้องมีจำนวน 2 คน ให้แต่ละคนรับผิดชอบส่วนเท่า ๆ กัน
- ฝ่ายการเงิน หมายถึง เจ้าหน้าที่ที่ปฏิบัติงานในฝ่ายการเงินหรือที่มีชื่อเรียกอย่างอื่นแต่มีลักษณะการปฏิบัติงานที่ราชการและความรับผิดชอบเช่นเดียวกัน
- แนวทางการกำหนดสัดส่วนความรับผิดชอบของเจ้าหน้าที่ เป็นเพียงแนวทางประกอบการพิจารณาในเบื้องต้นเท่านั้น หากมีกรณีนอกเหนือจากแนวทางดังกล่าว ให้ดำเนินการดังนี้
 - กรณีที่มีความเสียหายที่สอดคล้องกับลักษณะความเสียหายข้างต้นก็นำสัดส่วนดังกล่าวมาเทียบเคียงและปรับใช้ตามความเหมาะสม
 - กรณีมีร่องรอยทุจริต/ผู้เกี่ยวข้องหรือผู้บังคับบัญชาแตกต่างไปจากแนวทางข้างต้น ให้ปรับเปลี่ยนสัดส่วนในใบติดตามความเหมาะสม
 - กรณีมีลักษณะความเสียหายนอกเหนือจากแนวทางข้างต้น ให้กำหนดสัดส่วนความรับผิดชอบของเจ้าหน้าที่แต่ละกรณีได้ตามความเหมาะสม

แนวทางการกำหนดสัดส่วนความรับผิดชอบของเจ้าหน้าที่

กรณีอนุมัติเหตุ

กรณี	ลักษณะความเสียหาย	สัดส่วนความรับผิดชอบเจ้าหน้าที่ (ร้อยละ)		หมายเหตุ
		พนักงานขับรถ		
1	ฝ่าฝืนกฎหมายเกี่ยวกับการจราจร	100		กรณีพนักงานขับรถกระทำโดยจงใจหรือประมาทเลินเล่ออย่างร้ายแรงและฝ่าฝืนกฎหมายเกี่ยวกับการจราจรแต่เพียงฝ่ายเดียวหรือโดยลำพัง
2	ฝ่าฝืนกฎหมายเกี่ยวกับการจราจรและมีเหตุปัจจัยภายนอกประกอบด้วย	75		กรณีมีเหตุปัจจัยภายนอกมาประกอบด้วย เช่น ได้รับความหมายให้ปฏิบัติหน้าที่ขับรถ มิได้มีตำแหน่งหน้าที่โดยตรงเป็นพนักงานขับรถ, ไม่ชำนาญเส้นทาง, สภาพถนนหรือทัศนวิสัยไม่ดี, สภาพอากาศขณะก่อนนำมาใช้ไม่สมบูรณ์, หรือมีความจำเป็นเร่งด่วน เช่น พนักงานขับรถพยาบาลต้องรีบนำผู้ได้รับบาดเจ็บไปส่งโรงพยาบาลโดยเร็ว เป็นต้น
3	ฝ่าฝืนกฎหมายเกี่ยวกับการจราจร และผู้กรณีมีส่วนประมาทร่วมไปด้วย	50		

คำอธิบายเพิ่มเติม

- กรณีที่มีการนำยานพาหนะของทางราชการไปใช้ในกิจการส่วนตัวหรือเดินทางไปนอกนอกเส้นทางจากที่ได้รับอนุญาตให้ไปปฏิบัติหน้าที่ราชการ เจ้าหน้าที่ผู้เกี่ยวข้องต้องรับผิดชอบในความเสียหายที่เกิดขึ้นตามประมวลกฎหมายแพ่งและพาณิชย์ เดิมจำนวนความเสียหาย (ร้อยละ 100)
- แนวทางการกำหนดสัดส่วนความรับผิดชอบของเจ้าหน้าที่ เป็นเพียงแนวทางประกอบการพิจารณาในเบื้องต้นเท่านั้น หากมีกรณีนอกเหนือจากแนวทางดังกล่าว ให้ดำเนินการดังนี้
 - กรณีที่มีความเสียหายที่สอดคล้องกับลักษณะความเสียหายข้างต้นก็นำสัดส่วนดังกล่าวมาเทียบเคียงและปรับใช้ตามความเหมาะสม
 - กรณีมีร่องรอยทุจริตหรือลักษณะความเสียหายที่แตกต่างหรือนอกเหนือจากแนวทางข้างต้น ให้กำหนดสัดส่วนความรับผิดชอบของเจ้าหน้าที่แต่ละกรณีได้ตามความเหมาะสม



ส่วนแผนและยุทธศาสตร์
มหาวิทยาลัยศรีนครินทรวิโรฒ

ส่วนแผนและยุทธศาสตร์ สำนักงานอธิการบดี ชั้น 5
มหาวิทยาลัยศรีนครินทรวิโรฒ